Eleições na Argélia
Página 2
Encerrada reunião dos bispos: mistério
Página 3
REMESSAS PARA O EXTERIOR, editorial
Página 4
Ameaçam indústria da borracha
Página 5
'Os Cafajestes'
Página 6
Os cortados do escrete
Página 9
Dona-de-casa luta contra liberação do leite
Página 10

Diario Carioca

Fundador: J. E. de Macedo Soares

ANO XXXIV — N.º 10.449 ••• ••• ••• RIO DE JANEIRO, SEXTA-FEIRA, 6 DE ABRIL DE 1962

BIBLIOTECA NACIONAL

Sucessivas reuniões caracterizam a situação

Crise no Exército: os novos comandos são contra Jango

Sucessivas reuniões realizadas na noite de ontem, com término pela madrugada de hoje, pelos elementos dos dois grupos atuantes nas Fôrças Armadas indicaram estar em plena evolução e prestes a eclodir uma crise militar de consideráveis proporções, motivada, sobretudo, pela entrega de importantes comandos do Exército a elementos que, na crise surgida da renúncia do sr. Jânio Quadros, foram frontalmente contra a posse do sr. João Goulart.

A nomeação do general Punaro Bley para a Artilharia Divisionária da 1.ª Região Militar — comando no Rio, que representa a maior potência de fogo do país — serviu como estopim para apresentar uma situação existente desde as indicações dos generais Nestor Penha Brasil, Ernesto Geisel, Álvaro Pereira do Carmo, Pedro Geraldo de Almeida (já afastado) e outros, para postos importantes como comandantes do 3.º Exército, Artilharia Divisionária da 5.ª Região Militar, 2.ª Divisão de Cavalaria e 6.ª Região Militar.

CONFERÊNCIA NO AEROPORTO

Já na parte da manhã, no Aeroporto Santos Dumont, o ministro da Guerra e o comandante do I Exército, generais Segadas Viana e Osvino Ferreira Alves, mantiveram importante conferência, antes do titular da Guerra partir para Brasília.

Abordado por jornalistas presentes, o comandante do I Exército escusou-se de fazer declarações, embora reconhecesse "ter conversado longa e cordialmente com o gen. Segadas, tratando de assuntos do interêsse da Grande Unidade que comanda". Entretanto, foi analisada — é possível afirmar — a situação criada pela nomeação do gen. Punaro Bley, ficando o ministro da Guerra na firme disposição de manter a indicação feita.

COM PUNARO

Entre os elementos que prestigiaram a linha de ação do mal. Odílio Denis à frente da Guerra, quando dos últimos acontecimentos político-militares, foi articulada ontem uma "operação-apoio", visando possibilitar ao gen. Punaro Bley assumir o mais rápido possível a comissão para que foi indicado. Êsses oficiais, além do problema específico da nomeação do nôvo comandante da 1ª Região Militar, examinaram outros assuntos momentosos, tomando-os seguintes resoluções:

1 — apoio total ao govêrnador Carlos Lacerda, na questão da intervenção militar na

(Conclui na 3a. página)

Násser encerrou mediação

Dando por encerrada a sua participação na solução da crise política fluminense, o ministro Alfredo Nasser, da Justiça, dirigiu cartas (de texto igual) aos deputados José de Carvalho Janoti e Hamilton Xavier, presidente das duas assembléias do Estado do Rio.

O sr. Alfredo Nasser disse que a situação, segundo o noticiário, se encaminha para uma solução harmônica e que com isso cessam os motivos que o levaram aos esforços de mediação que realizou.

A CARTA

Diz a carta do ministro aos deputados Janoti e Xavier:

"Prezado deputado

Estou sabendo, pelos jornais, de que se chegou a um entendimento no Estado do Rio, que

(Conclui na 3a. página)

Juiz absolve Pelé

Acolhendo a preliminar de prescrição, levantada pelo advogado do Santos Futebol Clube, sr. Marum Jasbik, o Tribunal Especial da CBD, absolveu, ontem, por unanimidade, o craque Pelé (Édson Arantes do Nascimento) denunciado pela Auditoria por ofensas morais a um juiz do torneio Rio-São Paulo.

O presidente do Tribunal, sr. Darci Roquete Vaz, frisou, ao proferir seu voto, que não fôsse a questão prejudicial levantada, que afastou o exame do mérito, puniria rigorosamente o craque santista. Mais tarde, ainda, em conclusão, afirmaria paternalmente: "Ele é tão bom jogador quanto indisciplinado"

A FALTA

A infração cometida por Pelé verificou-se no dia 19 de novembro de 1961, no jôgo Santos x América, arbitrada pelo sr. Armando Marques. A citação deu entrada na secretaria do Tribunal no dia 2 de dezembro do mesmo ano e a

(Conclui na 3a. página)

Apêrto (de mão) presidencial

Depois de concluir suas conversações com o presidente Kennedy — de que resultaram uma declaração conjunta pelo progresso e defesa do Hemisfério, liberação do saldo de um empréstimo no montante de 129 milhões de dólares, adiamento do prazo para pagamento de um empréstimo do Fundo Monetário Internacional e outras concessões — o sr. João Goulart ganhou um apêrto nos Estados Unidos: o da mão do presidente americano, que significou, sobretudo, o estreitamento de relações de amizade entre as duas nações irmãs. (Foto A.N.)

Reunião de bispos é mistério

Encerrou-se, ontem, às 19 horas, a V Reunião Ordinária da Conferência Nacional dos Bispos do Brasil, da qual participaram 148 bispos e arcebispos. Os resultados dos debates, que foram iniciados segunda-feira passada, não foram dados à imprensa: o relatório ainda será redigido por uma comissão presidida por D. Helder Câmara. Na foto os bispos que participaram da conferência, quando jantavam, após o término da reunião. (Reportagem na terceira página)

Virgílio quer tudo às claras

O ministro da Viação, sr. Virgílio Távora, assinou, ontem, uma portaria determinando que tôdas as obras que lhes são subordinadas dêem a mais ampla divulgação a tôdas as concorrências que forem realizadas.

Em tom enérgico, o sr. Virgílio Távora ordenou a todos os departamentos a máxima publicidade nas concorrências obrigatórias com o processo de aquisição e execução das obras do Ministério da Viação.

Milhares de novaiorquinos nas ruas para ver Goulart

NOVA IORQUE-WASHINGTON — Milhares de pessoas foram às ruas para saudar o presidente do Brasil, ao chegar ontem pela manhã a Nova Iorque, dando prosseguimento ao seu programa de visita oficial que ora faz aos Estados Unidos. Uma verdadeira chuva de papéis-picados cobriram o carro aberto em que ia o presidente visitante, que seguia lentamente de Battery até à sede da municipalidade, onde o prefeito Wagner recebeu o sr. João Goulart e sua comitiva, entregando-lhe a chave simbólica da cidade.

Mais tarde, o prefeito Robert Wagner recepcionou o presidente João Goulart no Waldorf-Astória Hotel, oportunidade em que o chefe de Estado brasileiro foi agraciado com a medalha de honra da cidade e com um diploma por serviços excepcionais. Ao dar as boas vindas a Goulart, como o líder de "um grande e livre povo" Wagner frisou que o visitante aderira "com seu coração as pessoas comuns de sua nação e a luta destas por uma vida melhor", e que o saudava como o dirigente de uma nação que "empunha a chave do avanço da liberdade".

SAÍDA DE WASHINGTON

Antes de deixar Washington, rumo a Nova Iorque, o presidente João Goulart, do Brasil, depositou uma coroa no túmulo do Soldado Desconhecido e agradecer ao presidente Kennedy a "amistosa e fraternal" recepção que lhe foi dada nesta capital, manifestando sua gratidão pelas boas-vindas que lhe ofereceram outras personalidades do govêrno, o Congresso e "êste povo generoso".

Coube ao vice-presidente Lyndon Jonhson fazer a saudação de despedida ao presidente do Brasil.

SAUDAÇÃO DE GOULART

O presidente João Goulart, agradecendo a acolhida da cidade de Nova Iorque, fêz a seguinte saudação ao prefeito e ao povo novaiorquino:

"Nova Iorque representa um exemplo do quanto podem as coletividades humanas que sabem

(Conclui na 3a. página)

Contra aumento

A Liga Feminina do Estado da Guanabara promoveu, ontem, uma passeata de protesto contra a liberação do preço do leite. As donas de casa pediam intervenção federal no mercado do leite e reclamavam contra os lucros excessivos dos produtores e distribuidores do produto. (Reportagem na última página)

Luta pela representação parlamentar de Brasília

Brasília vai ser palco e objeto de importante batalha política, a desencadear-se após o regresso do presidente João Goulart dos Estados Unidos: a batalha da eleição dos seus próprios representantes à Câmara dos Deputados e ao Senado.

De um lado, interessados em que Brasília eleja seus representantes federais já no próximo outubro, alinham-se o PSD e o PTB, que são partidos fortes na nova capital. Contra a eleição firma-se obstinadamente a UDN, cuja débil posição em Brasília sòmente melhorou um pouco durante a administração do prefeito Paulo de Tarso.

OBSTRUÇÃO

A fim de não permitir que o reduto eleitoral de Brasília seja dominado pelos pessedistas e petebistas, a UDN está preparada para embaraçar de todos os modos, culminando com a obstrução, a tramitação da matéria legislativa que estabelece a eleição dos deputados e senadores da nova capital.

A essa atitude corresponde a palavra de ordem do ex-presidente Juscelino Kubitschek aos seus correligionários, regressando dos Estados Unidos, no sentido de que o PSD se mobilize para garantir à Brasília sua representação federal. O sr. Kubitschek está convencido de que êsse elemento terá a maior importância no trabalho de fixação da nova capital, que até hoje não conta com defensores próprios. Além disso, em têrmos partidários o PSD contará com oportunidade certa para incorporar novos reforços à sua bancada.

DISPUTA NA GUANABARA

O ex-presidente Kubitschek será, provàvelmente, candidato a deputado federal pela Guanabara, a fim de reforçar aqui a legenda pessedista. O partido te-

(Conclui na 3a. página)

Emocionada

Para Pascale a macumba foi o melhor presente que recebeu no Rio.

Interpelação a Levi por elogios a Jango

Elementos do Diretório Nacional da UDN vão interpelar o sr. Herbert Levi, quando voltar dos Estados Unidos, a fim de que o presidente do partido confirme ou desminta suas últimas entrevistas no Rio, contendo referências elogiosas ao sr. João Goulart.

Trata-se do mesmo grupo que não concorda com a participação da UDN no Gabinete, sustentada, por outro lado por diversos líderes do partido, os quais apóiam decididamente a posição adotada pelo sr. Levi.

PIVO

O centro das queixas do grupo dos descontentes situa-se no Ministério da Viação, em face da atuação do sr. Virgílio Távora, a qual, segundo êsses elementos, não estaria atendendo com a necessária objetividade às reivindicações da UDN. Acusam o titular da Viação inclusive de estar fazendo o jôgo do PSD para sustentar-se na posição e neutralizar as críticas dos pessedistas, nomeando-os preferencialmente.

De qualquer forma está caracterizada a crise no partido que até então era apontado como principal concentração oposicionista. E esta situação tende fatalmente à refletir-se nos resultados do próximo pleito, que alguns observadores udenistas estão encarando com o maior pessimismo (apesar da participação no govêrno) prevendo conseqüências desastrosas para a atitude atual do partido, quase que inteiramente divorciado da oposição.

Macumba do fã deixa Petit impressionada

Ainda sob os efeitos da macumba que assistiu num palacete da praia de Botafogo, especialmente encomendada para ela por um seu fã da alta sociedade carioca, regressou ontem a Paris a estrêla Pascale Petit, que classificou a exibição dos macumbeiros, presente de seu admirador, como "sensacional".

Pascale, que confessa "ter vivido dias maravilhosos no Rio" e não ter podido fazer tudo o que desejava, levou de recordação um chaveiro de ouro, pulseira e colar de pedras polidas, "tudo de pequeno valor".

Do Brasil a grande impressão que Pascale levou foi mesmo a macumba, que a deixou "emocionada e impressionada". Não assistiu a nenhum filme brasileiro, mas conheceu vários artistas nacionais e espera voltar ao Rio em breve, pois considera satisfatórios os entendimentos que vem mantendo com os produtores da película "Copacabana Palace Hotel".

Apesar de não ter podido fazer tudo o que desejava, Pascale Petit considerou o Rio como uma cidade maravilhosa. Se puder retornar em breve, como é seu desejo, irá conhecê-la melhor.

Lei de Segurança contra os sonegadores do leite

Se dentro de 48 horas não fôr suspenso o "lock-out" e restabelecido o abastecimento de leite à população carioca, a COFAP pedirá às autoridades a aplicação da Lei de Segurança Nacional contra os responsáveis da situação que se criou, ou sejam as diretorias da CCPL e da Vigor — declarou o major Maurício Cibulares à comissão da Liga Feminina, que foi à COFAP hipotecar apoio à reação contra os exploradores do leite

Apelou, também, para as donas-de-casa para que não formem entre os covardes e pusilânimes que pedem que venha logo o aumento para que o leite volte a ser distribuído, pois isso, disse, é o que os criminosos desejam Em nome da Liga Feminina falou a sra Ana Montenegro que, além de transmitir ao major o apoio da entidade, pediu a intervenção na Confederação Rural Brasileira, a quem responsabilizou pelo "lock-out".

NENHUM LEITE

Apesar de todo êsse movimento, a Guanabara continuou, o dia de ontem, inteiramente, sem leite. O anunciado leite (200 mil litros) de São Paulo não

(Conclui na 3a. página)

Amil procura cadáver

O delegado Amil Reichaid, de Caxias, declarou ontem à reportagem do DIARIO CARIOCA que prosseguirá hoje com as escavações na Fazenda da Grama, de propriedade do advogado Leopoldo Heitor, onde espera encontrar o cadáver da sra. Dana Teffé, que teria sido enterrado pelo sr. Hélio Vinagre.

Às últimas horas de ontem informava-se, extra-oficialmente, que o sr. Walton Avancini, que foi testemunha contra o tenente Bandeira no caso do Sacopã, estaria prêso, pois as autoridades suspeitam que tenha participado no assassinato da sra. Dana Teffé.

REMOVIDO

O advogado Leopoldo Heitor, suspeito de ser o assassino da sra. Dana, foi reinquirido, ontem, pelo delegado de Caxias, sr. Amil Reichaid continuando a afirmar que foi assaltado na Estrada Rio-Petrópolis, quando viajava em companhia da espôsa do embaixador Manuel Teffé. No tiroteio que teve com os assaltantes, a sra. Dana Teffé foi baleada, morrendo imediatamente. O côrpo foi entregue a um amigo — a Polícia

(Conclui na 3a. página)

Falta só o cadáver

O advogado Leopoldo Heitor já está prêso no Quartel da Polícia Militar, em Niterói. Falta esclarecer apenas onde está o cadáver da sra. Dana Teffé.

"SÃO PAULO"
COMPANHIA NACIONAL DE SEGUROS DE VIDA
DIRETORES:
Dr José Maria Whitaker
Dr José Carlos de Macedo Soares
Dr Firmino Antônio Whitaker
Sucursal do RIO DE JANEIRO — Av Rio Branco, 173 — 10.º andar — Sede Rua 15 de Novembro 324 — SÃO PAULO

De Gaulle estuda possibilidade de realizar novas eleições na Argélia

Desanimada a campanha do referendo nacional

PARIS — O presidente da República, Charles De Gaulle, está considerando hoje se será conveniente dissolver o Parlamento e realizar eleições gerais depois do referendo nacional do próximo domingo, sôbre sua política de paz na Argélia.

De Gaulle concluirá sua campanha para o referendo amanhã, com uma palestra a ser transmitida pelo rádio e televisão.

DESANIMADA

Ao aproximar-se o término de sua campanha, uma das mais desanimadas da recente história francesa, os prognósticos afirmam que acorrerão às urnas cêrca de 80 por cento dos eleitores do país, e que de 75 a 80 por cento dos que votarão serão favoráveis a De Gaulle.

DISSOLUÇÃO

Informa-se em fonte fidedigna que o chefe do govêrno, Michel Debré, está recomendando a De Gaulle que dissolva o Palmamento imediatamente após o referendo e convoque eleições gerais nacionais, em meados de maio. Alguns rumôres dizem que Debré tem o propósito de demitir-se na segunda-feira, tão logo se conheçam os resultados do referendo.

ELEIÇÕES

Sabe-se que o presidente do Conselho de Ministros é partidário de eleições imediatas, e afirmou-se que tem a opinião de que seu próprio partido, a União da Nova República (UNR), degaullista, que o grupo majoritário da presente Assembléia Nacional deve aproveitar-se do alívio experimentado pela nação, pelo término dos sete anos e meio de guerra na Argélia. Contudo, segundo algumas fontes governamentais, De Gaulle ainda não tomou uma decisão, pois acredita que a UNR poderia perder muito terreno nas próximas eleições, o que produziria o avanço dos comunistas e socialistas, e que ainda poderia tornar-se difícil contar com uma maioria efetiva em um nôvo Parlamento. — (UPI-DC)

O Carioca reclama

BURACOS E MAIS BURACOS — A Rua Carlos Seidl, no Caju Retiro, pelo número de crateras que possui, mais parece um campo de batalha do que pròpriamente um logradouro público.

CAMPEÃO — E por falar em Carlos Seidl, no número 915 daquela rua, bem no ponto final dos lotações Praça 15-Caju, existe o botequim mais imundo do Rio. Dá nojo até passar na porta.

NEM TANQUE AGUENTA — E' uma grave imprudência passar de carro pela Av. Francisco Bicalho, bem em frente ao Corpo de Bombeiros. Os paralelepípedos estão completamente separados uns dos outros por largos intervalos. Nem mesmo tanque aguenta andar ali.

LIXO SOBRANDO — Se o diretor do DLU ler esta nota, mande recolher o monte de lixo que se encontra há meses na calçada da Rua Caxambi, defronte ao número 254.

COM A SURSAN — E continua a descarga de lixo nas obras do atêrro, bem em frente ao edifício do clube Flamengo. Os fiscais da SURSAN, naturalmente, não querem se incomodar com ninharias.

PASSAGEM SUBTERRÂNEA — E' preciso mandar patrulhar, com urgência, no horário das 6.30 às 8 horas da manhã, a passagem subterrânea da Av. Presidente Vargas, em frente ao Campo de Santana. Naquele horário, de grande movimento popular, fazem-se ouvir palavrões, gritos obscenos e berros de loucos, perturbando as pessoas que usam aquela passagem.

RECEBEMOS:

BUEIROS ENTUPIDOS — Com referência à notícia publicada em nossa edição de 28-3-62, explica o Departamento de Esgotos Sanitários que os problemas relativos a águas pluviais não constituem atribuição daquele Departamento, mas sim do Departamento de Obras da Secretaria de Estado de Viação e Obras.

Queixas e reclamações — Telefones 23-3239 e 23-5082.

Feira Mundial de Seattle

A FEIRA MUNDIAL DE SEATTLE (EUA) deverá ser inaugurada no próximo dia 21 do corrente, quando o mundo inteiro poderá ver as mais recentes conquistas da ciência no terreno espacial e ter uma idéia do que será a vida no século XXI. A tôrre que se vê à direita, com 180 metros de altura, possui, no alto, um restaurante giratório. Segundo a Pan American Airways, cêrca de 100 milhões de visitantes, provenientes da América Latina e de diversos países do mundo, estão sendo esperados para a Feira, cujo custo é calculado em 80 milhões de dólares. Esta é a primeira exposição internacional de magnitude que se promove nos Estados Unidos desde a Feira Mundial de Nova Iorque, em 1940. Mais de quarenta nações se farão representar. (Foto PAA-DC)

França defende Síria e Israel no Conselho

NAÇÕES UNIDAS — A França disse hoje ao Conselho de Segurança das Nações Unidas que não se pode condenar Israel ou a Síria pela luta verificada no Mar da Galiléia em dia do mês passado.

O embaixador francês, Armando Berard, declarou que seu govêrno não condena o ataque israelita as posições sírias, mas acrescentou que se deve levar em conta as provocações que precederam o choque de 17 de março.

TRABALHO DE BASTIDORES

Os Estados Unidos e a Grã-Bretanha trabalharam entre basidores para reforçar a maquinária das Nações Unidas para a inspeção do armistício na Palestina, porém não existem indícios de que estejam prontos para apresentar uma resolução ao Conselho. Quando êste se reuniu na manhã de hoje estêve ausente o embaixador dos Estados Unidos, sr. Adlai Stevenson.

ARGUMENTOS

Berard declarou que estudou os argumentos sírios de que barcaças israelenses se aproximaram da margem Oriental do Mar da Galiléia conhecido também pelo nome de Lago de Tiberíades, uma semana antes do incidente.

SEM LÓGICA

"Não parece muito lógico e nem plausível — comentou — que essas isoladas naves, que não eram senão barcaças de desembarque, tivessem atacado postos sírios cujo esmagador poderio de fogo e meios defensivos não dão lugar à dúvidas".

Indonésia prepara terreno da invasão

HONG-KONG — Não se trata de uma operação militar, mas de uma silenciosa "infiltração de voluntários indonésios nas áreas costeiras, que prepararão o terreno para a invasão militar que se seguirá mais tarde.

O segundo delegado nas conversações secretas holando-indonésias em Washington, Sudjarwo Tjondromagoro, que passou a noite passada por Hong-Kong, deixou entrever a possibilidade de se reatarem as conversações.

SALVAS SEM PÓLVORA

Os países vizinhos à Indonésia acreditam que, para o momento, tanto a Holanda quanto Sukarno se limitam a disparar "salvas sem pólvora". Segundo observadores militares ocidentais são impossíveis operações militares regulares por parte da Indonésia atualmente.

Entretanto, os preparativos para invasão continuam. Nos últimos dias a Indonésia comprou elevado número de automóveis norte-americanos usados. Os seus motores, segundo fontes fidedignas, serão ligadas a lanchas de desembarque, destinadas à invasão da ilha, cuja metade ocidental pertence à Holanda.

SALTANDO ILHAS

A tática do alto-comando militar indonésio para a libertação da Nova Guiné é ir saltando de ilha em ilha até chegar perto da Nova Guiné Ocidental.

As fôrças aéreas indonésias possuem um fôrça de combate considerável, dispondo dos aparelhos russos "MIG" e "Ilyushin", pelo que se acredita que um ataque com paraquedistas poderia ter possibilidade de êxito. Militares ocidentais acreditam que êste preparativos ainda levarão vários meses e que a Holanda, nêsse interim tentará por todos os meios chegar a um entendimento com a Indonésia. (DPA-TRP-DC)

União entre as civilizações grega e hebraica

WALTHAM — Um professor da Universidade de Brandeis acredita ter encontrado traços de união entre as civilizações grega e hebraica — uma descoberta que êle chamou de "mais importante para os historiadores do que os pergaminhos do Mar Morto".

O professor Cyris H. Gordon, presidente do Departamento de Estudos Mediterrâneos da Universidade, disse acreditar que sua descoberta prova que a longa teoria de que as duas civilizações se desenvolveram independentes está errada.

HERANÇA

Sua descoberta também sugere — disse — que a herança semítica se estendeu por todo o Mediterrâneo Oriental, da Grécia à Palestina.

IDENTIFICAÇÃO

Em 1957, Gordon descobriu que as inscrições da língua linear dos cretenses eram semitas. Agora, êle a identificou mais especificamente, dizendo que a mesma é fenícia, uma língua do ramo semita.

"MISTERIOSA"

A descoberta o habilitou a decifrar a chamada língua "misteriosa" dos minos que viveram há 3.600 anos na Ilha de Creta. Descobriu também que o etocretense é o fenício escrito com caractéres gregos.

EXISTÊNCIA

De acôrdo com Gordon, isto mostra que os fenícios já viviam e escreviam em Creta antes de que os gregos invadissem a ilha e que as culturas grega e hebraica vieram de uma mesma herança semita. — (UPI DC)

ASSEMBLÉIA DA JUVENTUDE

NOVA IORQUE — A Comissão patrocinadora da Assembléia Pan-Americana de Juventude, que terá lugar na União Pan-Americana, em Washington, entre 6 e 8 de abril, anunciou hoje os nomes dos jovens latino-americanos que representarão seus respectivos países nesse ato, dedicado a tratar sôbre os meios que propiciem um melhor entendimento entre as nações do Hemisfério. — (UPI-DC)

MISSA DOS INVASORES

NOVA IORQUE — Uma missa para invocar a ajuda do Todo-Poderoso, de sorte que possam salvar-se as vidas dos cubanos capturados em Cuba na invasão da Praia Girón, será oficiada amanhã, na Catedral de São Patrício. Mais de mil cubanos estão submetidos a processo em Cuba por causa da malograda invasão do ano passado. — (UPI-DC)

Gagárin e Titov irão aos Estados Unidos

MOSCOU — Fontes soviéticas extraoficiais, porém habitualmente fidedignas, afirmaram, hoje, que os dois astronautas russos, Yuri Gagarin e Gherman Titov, visitarão os Estados Unidos durante 16 dias, êste mês.

A notícia não pode ser confirmada nem em fontes soviéticas nem em norte-americanas.

SEM CONFORMAÇÃO

O departamento de imprensa do Ministério das Relações Exteriores soviético disse que não podia confirmar o rumor.

DESCONHECE

A embaixada dos Estados Unidos declarou que não tem conhecimento de nenhum plano de tal natureza e que não houve solicitação de vistos para os dois astronautas.

REUNIÃO

Segundo os círculos extraoficiais que anunciaram a visita, o plano consiste em reunir a Gagarin e Titov com os astronautas norte-americanos. Os informantes não puderam contudo, facilitar detalhes do caso. (UPI-DC)

EUA e URSS voltarão ao debate sôbre Berlim

BONN e BERLIM — A América do Norte prosseguirá na próxima semana as sondagens junto à Rússia tendentes a negociações sôbre Berlim, conforme se acaba de comunicar nesta capital.

As sondagens prosseguirão tão pronto concluam as consultas entre os governos ocidentais interessados, esperadas pela Comissão de Trabalho Quadripartida em Washington para coordenar os pontos-de-vista e dar prosseguimento à terceira fase de negociações prévias.

SEM RESULTADOS PRATICOS

A terceira fase terá lugar seguramente, em Washington. A primeira foi em Washington e a segunda em Moscou, sem que se chegasse a resultados práticos.

DEMENTIDO

Bonn desmentiu enèrgicamente que os ocidentais tenha a intenção de substituir o estatuto quadripartido de Berlim por um nôvo tratado entre os quatro países de ocupação, Rússia, Estados Unidos, Grã-Bretanha e França, e o Senado de Berlim Ocidental.

RECHAÇADAS

Por outro lado, telegrama de Berlim informa que Willy Brandt, prefeito-presidente de Berlim, rechaçou abertamente as propostas da Alemanha Oriental, de criar uma autoridade arbitral para resolver problemas relacionados com os Corredores de Berlim — Alemanha Ocidental.

INACEITÁVEL

Brandt, falando numa entrevista à imprensa, disse que a proposta do chefe comunista da Alemanha Oriental, Walter Ulbpicht, é inaceitável acrescentando "Não queremos acrescentar à "Muralha da China" um "Muro de Lamentações" Oriental.

DECISÃO

"O plano de Ulbpicht não é mais que a expressão do desejo comunista de que as autoridades da Alemanha Oriental devem decidir quem pode deslocar-se e sair de Berlim e quem não o pode fazer", declarou Brandt.

EXPULSÃO

Referindo-se às suas conversações em Londres, Brandt disse que louvou "a atitude das Potências Ocidentais em Genebra. Os Ocidentais fizeram ver a seus interlocutores soviéticos, que jamais permitirão serem expulsos de Berlim". (DPA-TRP-DC)

Plano soviético contra a propaganda de guerra

GENEBRA e OTTAWA — A União Soviética apresentou hoje ao plenário da Conferência Internacional de Desarmamento um plano de proibição da propaganda bélica.

O plano soviético se baseia em que a propaganda bélica faz perigar a paz, significando um crime contra a humanidade.

COMPROMISSO TOTAL

Os países membros da conferência genebrina deverão comprometer-se em proibir a referida propaganda e a dirigida contra a paz e o entendimento das nações. Todos os países do mundo deveriam ser exortados a subscrever tal compromisso.

PONTO MORTO

As três potências atômicas tentarão, esta tarde, no subcomitê para as armas nucleares, superar o ponto morto na questão da cessação das experiências bélicas nucleares, tanto mais urgente quanto os Estados Unidos anunciaram para 15 de abril a suspensão do trânsito na zona em tôrno das Ilhas Natal, com vistas as suas projetadas provas atômicas.

PROIBIÇÃO

Estas só serão suspensas no caso de se chegar antes a uma proibição contratual e geral de experiências atômicas bélicas.

REAÇÃO

Como se sabe, os soviéticos reagiram contra os propósitos norte-americanos, ameaçando reiniciar uma nova série de experiências.

FRACASSO

Por outro lado, um telegrama de Ottawa informa que a paciência e a insistência do Canadá impediu um fracasso a atual conferência Internacional do Desarmamento, em Genebra, afirmou em Montreal o primeiro-ministro canadense, John Diefenbaker.

PORMENORES

O "premier" não forneceu pormenores, mas o ministro do Exterior, Howard Green, anunciou ante o Parlamento que o Canadá convenceu os Estados Unidos e a União Soviética a desempenharem em conjunto a presidência do conclave. (DPA-TRP-DC).

Síria repele campanha de "calúnias" do Egito

DAMASCO e BEIRUTE — A rádio e a imprensa sírias atacam hoje a "campanha de calúnias" iniciada, em sua opinião, pela Rádio Cairo, que afirmou a entrada na Síria de fôrças militares não sírias e que o Exército sírio cometeu violências contra seus compatriotas. Segundo a Rádio Damasco, reina a calma em todo o país.

Entretanto, a Rádio Damasco continua atacando os "oficiais livres" que ameaçaram em Aleppo com uma guerra civil, qualificando-os de "atentes de Nasser".

FUNERAIS

Ao mesmo tempo, segundo informa a rádio da Síria, os funerais dos dois oficiais "tombados sob o chumbo dos agentes da traição nasseriana na noite de sábado 31 de março" foram realizados esta manhã.

MARTIRES

Os dois mártires, segundo a definição dada pela rádio de Damasco, são o comandante Nassouh Naal e o capitão Kamel Arnous.

A mesma emissôra desmentiu as notícias segundo as quais o ex-vice-presidente da RAU, Hamid Serrai, teria sido solto.

FECHADOS

As fronteiras da Síria permanecem fechadas e os serviços aéreos entre os aeroportos do Oriente Médio e da Síria não foram ainda reativados. (DPA-TRP-ANSA-DC)

CIA. DE CIGARROS SOUZA CRUZ

OS REVENDEDORES

Firestone

APRESENTAM

Maverick

★ ★ ★ ★ ★ ★ ★ ★ ★ ★ ★ ★ ★ ★

TODOS OS SÁBADOS, A PARTIR DO DIA 7, ÀS 21:50 H, NA TV-RIO, CANAL 13

Quando a justiça dependia do revólver... e era preciso ser rápido no gatilho para sobreviver... surgiram dois irmãos (cavalheiros e elegantes) para viver as mais perigosas aventuras.

MAVERICK – a nova série de televisão para seus momentos de emoção!

Maverick
Mais uma gentileza dos Revendedores
Firestone

Conclusões da 1a. página

Juiz absolve...

denúncia do Auditor só foi considerada a 13 de fevereiro dêste ano. Como se vê, processou-se a prescrição, com fundamento no artigo 161 do Código Brasileiro de Futebol que estabelece o prazo de 60 dias para o conhecimento da denúncia.

TORCIAM

Diza-se, ontem, na CBD que a Justiça é cega, mas que no caso de Pelé, olhos torciam pela absolvição do jogador que ora integra a seleção brasileira que disputará o Mundial do Chile. Se condenado, Pelé não poderia jogar pelo Brasil nas disputas do bicampeonato mundial.

Quando o presidente do Tribunal descia as escadas e foi interpelado por um amigo que desejava saber do resultado do julgamento, disse, num suspiro de alívio e felicidade interior: "Foi absolvido. A pena prescrevera!"

Amil procura...

afirma que êste amigo é Hélio Vinagre, outro envolvido no caso do Sacopã — não sabendo Leopoldo onde está enterrado.

Em companhia do delegado Amil Reichald e de sua companheira Vera Mendes, o advogado Leopoldo Heitor seguiu de Caxias para Niterói, onde foi recolhido ao Quartel da Polícia Militar, após ter tomado conhecimento na Secretaria de Segurança de mandado de prisão preventiva contra êle expedido pelo Juiz de Rio Claro. Na próxima segunda-feira, o advogado Leopoldo Heitor será novamente interrogado.

O Juiz Ulisses Valadares Salgado, da Comarca de Rio Claros, declarou à reportagem do DIÁRIO CARIOCA que a prisão do advogado Leopoldo Heitor pelo assassinato da sra. Dana Teffé está sendo ligada ao caso do Sacopã, a fim de inocentar o tenente Bandeira.

Lei de...

apareceu, nem se sabe notícia do trem que deveria conduzi-lo. Aliás, a COFAP, explicaram entendidos no assunto, não poderia, como tem anunciado, tomar nenhuma medida severa de intervenção ou requisição de estoques, porque a portaria que lhe outorgou o plenário, baseada no item 2 do Art. 2.º da lei básica daquele órgão, não lhe dá autoridade para tanto. Sòmente o item 3 é que, expressamente, capitula a matéria.

O leite em pó é que ainda está resolvendo, em parte, a situação. A cidade está convenientemente abastecida do produto, tanto o mercado ordinário como o extraordinário dos postos da COFAP, que vendem êsse leite 20% mais barato. Nesses postos, vêm sendo oferecido ao público o equivalente a 400 mil litros, diàriamente, quantidade essa pouco inferior ao consumo normal "in natura" da Guanabara.

INTERVENÇÃO NA GLÓRIA

Ontem, à tarde, foi feita intervenção na fábrica de leite Glória, situada em Itaperuna, no Estado do Rio, já tendo seguido para aquela localidade o agente interventor da COFAP, com ordens de remeter para a Guanabara 100 mil litros de leite "in natura", diários, da quantidade que é normalmente entregue àquela indústria por 9 cooperativas situadas na área respectiva. Para o transporte, a COFAP está reunindo caminhões isotérmicos, acreditando que essa providência dê bom resultado. Idêntico procedimento foi feito em Juiz-de-Fora, na fábrica "Estrêla Branca".

Milhares...

harmonizar a iniciativa audaz com o sentido da ordem e do trabalho.

A extrema operosidade dos novaiorquinos, sua capacidade de organização e de luta, a generosidade de sua contribuição para obras filantrópicas e humanas, são acompanhadas com admiração pelo Brasil.

Não é por mero acaso que um número elevado e sempre crescente de brasileiros busca, anualmente, contato com vossos homens de negócios, vossas universidades, os órgãos de vossa administração, vossos centros artísticos e culturais, vossos estabelecimentos industriais e técnicos e que o pôrto de Nova Iorque desempenha papel tão importante no vasto comércio entre nossos dois países.

Natural é, portanto, que o presidente do Brasil em sua visita aos Estados Unidos venha trazer pessoalmente à população novaiorquina e ao seu eminente prefeito a expressão da sincera amizade do povo brasileiro.

Agradecendo ao senhor Robert Wagner a amável acolhida que me proporciona, a mim e aos meus companheiros, distingo em seu simpático gesto a prova de que os sentimentos fraternais do povo brasileiro encontram ressonância na estima dos habitantes desta incomparável cidade.

JANTAR COM ROCKEFELLER

À noite, o governador do Estado de Nova Iorque, Nelson Rockefeller, homenageou o presidente João Goulart com um banquete, que teve lugar no Clube Knickerbocker.

Falando aos jornalistas brasileiros, o governador Rockefeller expôs sua opinião de que a entrevista do presidente Kennedy com o presidente do Brasil foi um completo êxito.

ENTREVISTA DE GOULART

O presidente João Goulart, durante a entrevista coletiva que concedeu à imprensa, em Washington, deu dez respostas a um sem-número de perguntas que lhe foram formuladas. Declarou o chefe do Estado brasileiro:

1) — Em primeiro lugar não afirmei que o Brasil era país neutralista. Afirmei claramente que o Brasil era independente e quando fiz essa afirmativa, que representa opinião do povo brasileiro, queria dizer que o Brasil, como país independente, cumpria todos os seus compromissos assumidos. Com relação a meu gabinete tenho pessoas de tôdas as tendências políticas do Brasil, mas não me consta que tenha algum comunista;

2) — Foram conversas muito agradáveis, muito francas, que decorreram num clima de grande compreensão, e examinamos diversos problemas. Posso afirmar também que desta visita e das atenções que recebi do govêrno e do povo americano e da imprensa levo a melhor impressão. Quanto à parte financeira, está sendo cuidada pelos técnicos brasileiros e americanos que se encontram em Washington, tratando dêsses assuntos;

3) — Realmente êsse problema de companhias estrangeiras de serviço público no país tem causado preocupação ao govêrno. Essas companhias que no passado, reconhecemos, prestaram grandes serviços ao Brasil, hoje em dia não estão mais prestando êsses serviços. Em virtude da mudança de nossa legislação e por outras causas que não podemos analisar a fundo no momento, mas por causa da deficiência no funcionamento dessas companhias, e divergências entre o poder concedente e o concessionário, o govêrno está examinando êsse problema sèriamente. Preservando os interêsses dessas companhias, encontrou solução justa, no sentido de que o capital investido no setor público possa passar para outro setor de investimento, passando a colaborar ainda mais no desenvolvimento do país, dissolvendo essas áreas de atrito que não convêm ao govêrno brasileiro nem aos países donde essas companhias são originárias;

4) — Não conversamos tìpicamente sôbre problemas dêste ou daquele país. Conversamos sôbre problemas gerais. E com relação a êsses problemas gerais, a referência que fiz a êsse país era no sentido da nossa fidelidade às instituições democráticas;

5) — A nossa posição, a posição do Brasil, é favorável ao desarmamento progressivo e confiamos em que isso possa ser feito, para que essas quantias fabulosas que estão sendo usadas nos engenhos de guerra, nesse problema armamentista, possam ser usadas em benefício dos povos menos desenvolvidos e dos povos de todo mundo, trazendo-lhes melhores condições de vida. Esta é a posição do Brasil;

6) — Com relação ao problema de Cuba, que é problema que mais preocupa a opinião americana, a posição do Brasil ficou bem definida na última reunião levada a efeito em Punta del Este. A questão de Cuba, temos de examiná-la sob o aspecto da auto determinação. Naquela reunião, o Brasil declarou-se contrário ao regime comunista de Cuba, como contrário a qualquer regime comunista, já que defendemos os regimes democráticos e entendemos que o regime democrático é o que mais convém à segurança dos indivíduos e à liberdade dos povos. Acho que não há nenhuma posição dúbia com relação ao Brasil. Defendemos a autodeterminação dos povos, mas condenamos o regime comunista. Não aceitamos êsse regime e lutamos para vermos cada vez mais fortalecidas as instituições democráticas porque acreditamos que sejam as que mais consultam os interêsses da criatura humana e dos povos livres;

7) — Ela (referindo-se à espôsa) também lamentou muito não poder participar desta visita muito honrosa que realizamos aos Estados Unidos. Ela desejava vir realmente, mas por motivos de fôrça maior deixou de realizar esta viagem, de acompanhar-me nesta visita que faço aos Estados Unidos. Tenho filhos pequenos que não permitiram, etc.

8) — Essa questão de serviço público, que sei ser também questão que está sendo debatida pela imprensa e pela opinião pública americana, faz parte do comunicado que tive a satisfação de assinar com o presidente Kennedy e que será dado a conhecimento do público, possìvelmente hoje ou amanhã, que assinei agora por ocasião da minha visita à Casa Branca;

9) — Outro problema que sei que preocupa aos senhores, e que deve ser o sentido dessa pergunta, é o fato de o Brasil manter relações diplomáticas com Cuba, mas o Brasil mantém também relações com a União Soviética e outros países socialistas;

10) — Acho que Julião é um fenômeno resultante das dificuldades porque vivem as massas obreiras do povo do Nordeste brasileiro. Êle cresce ou diminui de acôrdo com as dificuldades que vivem as classes pobres do Nordeste do nosso país. Realmente, a situação do Nordeste é uma situação difícil, mas o govêrno brasileiro vem há muitos anos planelando, estudando e levando a efeito medidas no sentido de melhorar as condições de mais de 25 milhões de brasileiros que vivem no Nordeste do nosso país. E atualmente dentro dos planos da Aliança para o Progresso, o Nordeste tem caráter de absoluta prioridade.

Agradeço a todos os jornalistas e lamento não poder estender mais essa entrevista. Há outros compromissos que tenho que atender com rigor. Quero deixar minha saudação muito amiga a tôda a imprensa norte-americana.

REPERCURSÃO NA IMPRENSA

As cadeias de estações de rádio e televisão continuam dando a maior cobertura da visita presidencial. A rádio vem noticiando com os mínimos pormenores os vários horários e notícias sôbre o presidente João Goulart. A televisão registra todos os momentos importantes da visita a Washington, e o mesmo se repetirá aqui em Nova Iorque.

O "New York Times", em noticiário na primeira página, conta vários pormenores das conversações entre os presidentes Goulart e Kennedy, indicando inclusive que tiveram, em verdade, três encontros, sendo que dois dêles estavam previstos e mais um em que ambos discutiram os têrmos do comunicado conjunto dado à divulgação ontem no término das conversações. Acentua ainda o conceituado jornal que as palavras de despedida de Kennedy foram: "posso assegurar que o resultado desta visita serão relações mais íntimas entre os dois países".

Margareth Higgins, correspondente do "Herald Tribune" de Washington, também na primeira página, começa acentuando o compromisso de Kennedy de visitar o Brasil ainda "êste ano". Higgins destaca o caráter altamente positivo do comunicado conjunto e o fato de o presidente Goulart ter-se revelado um líder moderado e equilibrado. Também acentua que o presidente Goulart tornou bem claro que o Brasil não está na iminência de seguir o caminho de Fidel Castro, e que conseguiu efetivamente desfazer a impressão que ainda persistia a respeito em virtude da situação em alguns países da América Latina.

O "Journal American", de Nova Iorque, publica despacho da "United Press" de Washington, resumindo os acontecimentos na capital americana. E publica um artigo assinado por Roberto Marinho, de "O Globo", que acentua o caráter conciliador dos brasileiros e afirma com ênfase que o presidente "Goulart apesar de sua reputação de líder das massas, revelou-se moderado e equilibrado sempre disposto a harmonizar várias correntes de pensamento e a procurar denominadores comuns em favor dos verdadeiros interêsses brasileiros". O "Journal American" ainda publica na primeira página que "grandiosa parada da cidade saudará Goulart". Acentua a nota que o presidente Goulart que condenou o comunismo, dedicou o Brasil aos princípios da liberdade individual, da democracia representativa e a condições que permitam aos capitais privados desempenharem um papel vital na economia brasileira".

O "New York World Telegram" anuncia a chegada hoje à tarde do presidente João Goulart, e o prestigioso "Christian Science Monitor", de Boston diz em pequena manchete que a "urgência caracteriza as conversações presidenciais". Afirma que sorrisos de boas vindas de Kennedy, Rusk e dos demais eram genuínos e sinceros. Comenta o jornal, na mesma nota, a distribuição brasileira de resolver o problema de companhias de utilidade pública mediante justa compensação, criando condições para a aplicação dos recursos em outros empreendimentos no Brasil, o que é bom assinalar, tôda a imprensa, rádio e televisão, também o destacam. Em os editoriais, destacamos o do "Heral Tribune" que mudou inteiramente de tom de um dia para outro. Acentua que Nova Iorque recebe "um nôvo tipo de líder latino-americano que vê o país não como ator hemisférico e sim mundial". Observa que "sendo êle presidente da maior nação latino-americana é muito importante para nós compreender seus pontos-de-vista". Mais adiante o jornal acrescenta: "caso o antigo presidente Jânio Quadros, que pode ser mais bem descrito como um rebelde sem uma causa, pode mais bem ser explicado como expressão do reconhecimento brasileiro da própria fôrça do país e do desejo de colocar-se à altura do grande futuro".

Crise no...

Companhia Telefônica Brasileira;

2 — tomar posição ao lado do ministro da Guerra ante qualquer sintoma de hostilidade vinda dos elementos que chamam de "comunistas";

3 — acelerar uma definição da situação nacional por diversas formas, exigindo, da forma possível, "uma definição do presidente da República e do Gabinete por um govêrno moralizador de tendências conservadoras.

CONTRA SEGADAS

Dentro de poucos dias, conforme resolução tomada pelos elementos que tomaram posição contra as nomeações para comandos importantes do ministro da Guerra, deverá surgir um trabalho apresentando em minúcias o seguinte:

1 — no que se refere à situação da legalidade, a situação no Nordeste é gravíssima, uma vez que todos os comandos da FAB estão ocupados por elementos reconhecidamente do chamado "grupo de Aragarças", da Aeronáutica;

2 — notícias do III Exército informam que a situação lá é grave na área militar, falando-se inclusive em censura nas comunicações entre oficiais tidos como suspeitos pelo Estado Maior do general Nestor Penha Brasil;

3 — um exame frio da relação dos mais importantes comandos mostrará que o número de elementos de confiança do atual govêrno é pequeno no Exército e na Aeronáutica; essa relação de comandos deverá vir a público dentro poucos dias;

4 — existe um verdadeiro "complot" para tirar o general Jair Dantas Ribeiro do comando da I Região Militar, sendo grande o número de cargos oferecidos àquele general para que êle abandone o esquema de segurança do Govêrno federal.

5 — veto total a qualquer idéia de intervenção na Guanabara devido à questão dos telefones, que deixará em boa situação o govêrno estadual, de vez que não existem argumentos legais para justificá-la.

Násser...

porá fim à dualidade de Assembléia. Cessam, pois, os motivos das gestões espontâneas a que afanosamente me dediquei, para poupar a êsse Estado a perturbação que daquêle fato decorria para o funcionamento de um dos seus podêres constitucionais. Resta-me, apenas, manifestar a esperança de que o acôrdo firmado corresponda à espectativa de seu povo, certamente desejoso de que, nos seus motivos e pelo seu alcance, tenha encontrado inspiração na boa moral política e faça, dêsse modo, justiça às tradições da velha província fluminense. Com os meus atenciosos cumprimentos, sou seu patº e atº adºr, as) Alfredo Nasser".

Luta pela...

rá que enfrentar, no Rio, além dos fortes candidatos da política carioca, candidaturas já de sentido nacional, como a do governador Leonel Brizola. Cogita-se também de lançar o sr. Jânio Quadros como candidato a deputado ou senador e se admite até que o governador Carlos Lacerda decida retornar às lides parlamentares. Daí o empenho dos pessedistas cariocas no sentido de que JK encabece a chapa dos candidatos do partido à Câmara dos Deputados.

A posição do sr. Kubitschek em São Paulo parece definitivamente esclarecida. Não será candidato a governador, devendo integrar-se no esquema de candidatura José Bonifácio. Ao mesmo tempo, dará cobertura, fazendo campanha no Estado, para ajudar os candidatos pessedistas ao Congresso.

Tentativa de suicídio

A doméstica Edite Batista (23 anos, casada, branca, residente na Rua Visconde de Pirajá, 310, apartamento 304), por motivo ignorado tentou suicidar-se, na Praia de Copacabana, ontem, atirando-se ao mar. Guardas do Serviço de Salvamento conseguiram tirá-la das águas, levando-a ao Pôsto de Assistência do Lido, onde foi posta fora de perigo. Policiais do 2º DP, compareceram à sua residência para averiguações mas nada conseguiram apurar, pois seus familiares não souveram indicar os motivos do tresloucado gesto.

Vinho "Madeira"

Segundo elementos ainda provisórios, a exportação portuguêsa de vinho "Madeira" durante o ano de 1961 teria ultrapassado 4.400.000 litros o que representa o maior volume registrado nos últimos anos, pois, no decênio 1951-60, o número mais alto foi de 3.440.000 litros em 1951.

Em relação ao ano anterior, verificou-se um aumento de cêrca de 28 por cento.

O principal mercado foi o da Suécia, que absorveu quase um quarto do total exportado.

Nova Igreja: Leblon

Em solenidade realizada domingo último, foi lançada a primeira pedra do que será a monumental Igreja do Leblon, que surgirá para atender as necessidades do crescimento do bairro, já que a Capela N. S. da Consolação se tornou insuficiente para as obras sociais e educacionais que lhe são atribuídas. Dom Jaime de Barros Câmara, Cardeal Arcebispo do Rio de Janeiro, compareceu para dar a bênção (foto) ao templo nascente. Inúmeras autoridades civis e militares prestigiaram o ato, entre as quais os representantes do presidente João Goulart e do primeiro-ministro Tancredo Neves e o general Segadas Viana, ministro da Guerra.

Encerrou-se reunião de bispos: mistério

A V Reunião Ordinária da Conferência Nacional dos Bispos do Brasil encerrou-se ontem, às 19 horas, depois de quatro dias de sessões intensas, nas quais foram debatidos problemas do Clero, a posição da Igreja em face à Aliança Para o Progresso e à reforma agrária, além de outros assuntos. As soluções, no entanto, não puderam ser dadas à imprensa. Segundo d. Hélder Câmara, "foram tantas as resoluções tomadas que a redação da Conferência só poderá ser dada daqui a alguns dias: uma comissão será constituída para redigir o manifesto".

"O ambiente da reunião foi o mais cordial possível — prosseguiu —, e não houve dificuldade de compreensão. Se alguns assuntos deixaram de ser debatidos foi por falta de tempo. Entre as decisões tomadas se encontram a fundação de um organismo para a previdência do Clero e o interêsse de se generalizar a sindicalização rural, que atualmente só existe em algumas partes do Brasil. Quanto à reforma agrária e à Aliança Para o Progresso, nada posso dizer, por enquanto. Uma palavra mal entendida, dita por mim agora, poderia deturpar todo o pensamento determinado na Conferência".

NOS CORREDORES

Enquanto a última sessão se realizava no mais completo sigilo, pessoas aglomeravam-se nos corredores da Casa Nossa Senhora da Paz, em Ipanema, onde a conferência estava instalada. Com isso inúmeros boatos surgiram, sôbre o que já estaria sendo determinado pelos bispos, como: "de agora em diante as missas serão rezadas de frente, e que não se beijará mais o anel dos bispos e a genoflexão feita como cumprimento, na saída e entrada das igrejas seria abolida".

A pessoa mais entusiasmada com a reunião, ontem, era a sra. Itália Oliviero, uma italiana que trabalha há 27 anos na Casa Nossa Senhora da Paz e "a mais fervorosa católica". Sua maior satisfação foi ter conseguido 68 autógrafos, dentre êles o do Núncio Apostólico D. Armando Lombardi. "Para mim — disse — essa reunião só pode ser comparada ao Congresso Eucarístico, quando eu consegui a assinatura de frei José Monjica, apesar de ter tido muita dificuldade para isto".

ÀS ESCURAS

Já no término da reunião, entre 6 e 6,30 horas, tôdas as luzes do sexto andar, da CNSP, apagaram-se, por duas vêzes consecutivas, inclusive as do plenário, causando rebolíço nos corredores. Mas em poucos minutos com o auxílio do eletricista do prédio e de alguns curiosos a situação se normalizou.

Às 21 horas todos os bispos, que participaram da conferência, e os vigários das paróquias da Zona Sul assistiram o filme Rei dos Reis, em sessão especial do Cine Pax, estrelado por Jeffrey Hunter (como Jesus Cristo) e Siobhan Mckenna (no papel de Maria). O filme é dirigido por Nicolas Ray que apresenta um intérprete de Cristo, sendo pela primeira vez filmado de frente.

FOGUETEIRO MENOR SERÁ DETIDO

Serão detidos os menores que soltarem ou venderem fogos de artifício durante os festejos juninos, segundo decisão do juiz Cavalcanti de Gusmão, que nesse sentido estabeleceu um plano de fiscalização intensiva que cobrirá tôda a cidade.

A decisão do juiz de Menores visa pôr têrmo, de uma vez por tôdas, a um abuso que tem feito numerosas vítimas, e será estendida, com caráter de punição, a todos os adultos que forneçam ou vendam fogos a menores. Diversas turmas de comissários realizarão essa campanha, percorrendo incessantemente a cidade, inclusive os seus subúrbios mais distantes.

Faleceu embaixador Accioly

Faleceu ontem o diplomata Hildebrando Pompeu Pinto Acioli, grande jurista brasileiro. Nasceu em 25 de junho de 1888 no Estado do Ceará. Bacharel em ciências jurídicas e sociais pela Faculdade de Direito do Ceará, entrou para o serviço diplomático em 1961 tendo chegado a ministro em 1934. Chegou ao grau mais alto da carreira em 1936, tendo exercido a função de embaixador do Brasil no Vaticano.

O embaixador Acioli foi um dos mais eminentes juristas brasileiros tendo sido professor catedrático de Direito Internacional Público da Faculdade Paulista de Direito. Deixou um "Tratado de Direito Internacional", em três volumes, obra clássica no assunto, que foi traduzida para o espanhol e para o francês e posteriormente adaptado em forma de compêndio. Publicou também "Atos de Direito Internacional". Sua bibliografia é vasta e seus artigos foram publicados em numerosas revistas de Direito Internacional da Europa e das Américas.

Marinha transporta gêneros para o Nordeste flagelado

A Marinha de Guerra colocou à disposição do govêrno federal a sua Fôrça de Transporte para a tarefa de abastecer de gêneros de primeira necessidade os portos do Norte e Nordeste, onde há escassez até de alimentos, ameaçando criar perigosas situações.

A informação foi dada pelo almirante Luís Clóvis de Oliveira, comandante da Fôrça, que acrescentou que a criação dêsse serviço teve como finalidade atender aos encargos de natureza comercial assumidos pelo Brasil, até que a cabotagem nacional esteja em condições de realizar todo o transporte necessário.

SEM CONCORRÊNCIA

"Esta Fôrça — disse o almirante Clóvis de Oliveira — presta serviços, sempre que solicitados pelos órgãos oficiais, tais como Exército, Aeronáutica, Comissão de Marinha Mercante, COFAP, Petrobrás etc, ou quando há carga nos portos que não dispõem de transportes, em virtude de os navios pertencentes aos armadores nacionais e autárquicos não satisfazerem às necessidades dessas mesmas praças, ou por seus proprietários acharem que os fretes não são compensadores, nunca, entretanto, concorrendo e prejudicando os interêsses da nossa tão sacrificada iniciativa privada, nem tampouco os das autarquias existentes com essa finalidade específica".

"A Fôrça de Transportes — continuou o almirante Clóvis de Oliveira — não tem nenhuma regalia especial, trabalhando exatamente como se fôra uma emprêsa de navegação particular, satisfazendo tôdas as exigências legais, inclusive recolhendo a taxa de Fundo da Marinha Mercante à Comissão de Marinha Mercante. Enquanto todos os armadores particulares recebem subvenção de cêrca de dezenove por cento de frete líquido, a Fôrça de Transportes nada recebe, correndo as despesas de pessoal e combustíveis por conta de dotações orçamentários normais da Marinha."

PETROLEIROS

Em continuação, o almirante Luís Clóvis de Oliveira adiantou à imprensa que já foram iniciadas as conversações com o Banco Nacional de Desenvolvimento Econômico para financiamento de navios petroleiros, próprios para a esquadra e com disponibilidade para atender ao comércio.

ECONÔMICO

Disse, ainda, o almirante Clóvis de Oliveira que todo o transporte das guarnições do Exército que integram a fôrça internacional da ONU no Oriente Médio tem sido feito em navios da fôrça sob o seu comando, mesmo agora em que a responsabilidade financeira não é mais do govêrno brasileiro e sim da própria Organização das Nações Unidas.

A preferência da ONU pelo transporte feito pela Marinha é não só o reconhecimento do alto índice de eficiência dos serviços prestados como mais uma prova da vantagem do transporte marítimo sôbre os demais tipos de transporte sob o ponto-de-vista econômico-financeiro, quando se trata de transporte de grande quantidade de pessoal e material em viagens longas, disse, finalizando, o almirante.

Peronismo prepara a subversão

BUENOS AIRES, MADRI — Duzentos delegados peronistas, vindos de todos os pontos do país, estiveram reunidos numa sede sindical de Buenos Aires para traçar uma linha comum de ação — há vrias tendências dentro do mfvimento peronista — com vistas à atitude que pretendem adoar se o govêrno negar-se a dar posse aos eleitos a 18 de março.

Com a presença do ex-ditador Juan Domingo Perón, destacadas figuras do movimento peronista reuniram-se, ontem, em Madri, durante quatro horas, para examinar a situação política rgentin e fixar a posição do peronismo. Compareceram, entre outros, Alberto Iturbe, presidente do Conselho Supremo peronista, e Roberto Garcia, dirigente sindical que representa o poderoso grupo de 62 sindicatos.

NOVO CHANCELER

Mariano Drago, um famoso jurista, foi nomeado ministro do Exterior da Argentina, em substituição a Roberto Etchepareborda. Drago conta 66 anos e foi embaixador argentino ante a ONU de 1957 a 1958. É filho do famoso chanceler Luís Maria Drago, fundador da chamada "Doutrina Drago".

Círculos da presidência asseguram que a nomeação de Frederico Pinedo para o Ministério da Economia está iminente. Pinedo já foi ministro das Finanças de 1933 a 1935 e de 1940 a 1941, sob os governos dos presidentes Justo e Ortiz.

Fidel a Jango: Cuba é generosa

Cuba respondeu ao pedido de clemência do presidente Goulart dizendo que sua generosidade já ficou demonstrada "no tratamento que se deu aos invasores capturados com armas na mão... quando respeitamos a vida de todos êles.

Em mensagem assinada pelo presidente Osvaldo Dorticós e pelo 1.º ministro Fidel Castro, o govêrno cubano enviou resposta ao telegrama que lhe enviara, há poucos dias, o presidente brasileiro, pedindo clemência no julgamento dos prisioneiros de Playa Girón.

RESPOSTA

Diz, a íntegra, a mensagem cubana:

"A generosidade de nosso povo já ficou demonstrada no tratamento que se deu aos invasores capturados com armas na mão, em ato de agressão e traição à pátria, quando respeitamos a vida de todos êles. Mais tarde, o govêrno cubano expressou sua disposição de colocá-los em liberdade se nosso país fôsse indenizado dos danos materiais que essa política de agressão lhe causou. Em vão esperou Cuba, durante um ano a resposta. Foi impossível adiar por mais tempo o processo legal contra os mesmos. Estamos, entretanto, seguros de que o vosso apêlo à magnanimidade dos revolucionários cubanos, em nome do povo brasileiro, e no momento em que a nação soberana de Cuba se dispõe a julgar os fatos, muito pesará no ânimo do povo e do tribunal que tem em suas mãos a decisão. Respeitosamente, (a) OSVALDO DORTICOS TORRADO, presidente da República; FIDEL CASTRO RUIZ, primeiro-ministro".

Café apreendido

A 2ª Companhia de Fronteiras apreendeu, há dias, em Pôrto Murtinho, no Estado de Mato Grosso, um contrabando de 200 sacas de café que seriam embarcados no rio Paraguai. O café foi recolhido ao quartel de Pôrto Murtinho, segundo informação transmitida ao IBC.

Goenses querem fugir ao domínio da Índia

LISBOA, NOVA DÉLI — Cresce, dia-a-dia, o descontentamento entre a população indígena de Goa ante o não cumprimento das promessas indianas e, principalmente, pela queda do nível de vida. Há um ambiente de insegurança geral na antiga província, causada pelos roubos, prisões e maus tratos, o que intensifica o desejo de grande parte da população de emigrar para obter a cidadania portuguêsa.

A atual administração militar indiana das antigas províncias portuguêsas será, dentro em breve, substituída por uma administração civil a ser presidida pelo embaixador indiano em Moscou, V. Menon. Ao mesmo tempo, o govêrno indiano ameaçou transferir os quatro mil soldados, oficiais e civis portuguêses, que se encontram presos em Panjim, para a região de Bombaim se o govêrno de Lisboa não consentir em negociar o repatriamento.

RACIONAMENTO

A administração indiana de Goa proibiu, ontem, a importação de ouro, automóveis, isqueiros, transistores, geladeiras, esferográficas, relógios e canetas-tinteiro, fazendo prever o câmbio-negro de produtos de indústria leve, somando-se ao racionamento de gêneros.

As negociações para o repatriamento estão em compasso de espera porque Portugal tem exigido, até agora, no repatriamento dos indianos de Moçambique e Angola, enquanto a Índia é de opinião que êsses seus nacionais não cometeram delitos que tornem imperiosa sua volta à Pátria.

FINANCIAMENTO

As emprêsas estrangeiras que mantenham sucursais em possessões ultramarinas portuguêsas deverão contribuir para o financiamento da "guerra da selva" em Angola.

Segundo uma lei ontem publicada pelo govêrno português, tôdas as emprêsas e indivíduos, nas províncias ultramarinas, terão que pagar dez por cento de seus rendimentos brutos, sob forma de um nôvo impôsto, cujo produto servirá tanto para financiar as atividades da defesa como para o desenvolvimento econômico.

O presidente da União das Populações da Angola anunciou, ontem, em Leopoldville, que "um govêrno provisório da República angolana foi criado esta manhã". O govêrno terá sede em Leopoldville e, segundo seus criadores, terá uma delegação permanente no território de Angola.

"O govêrno — esclareceu o presidente Holden Roberto — é emanação da Frente Nacional de Libertação da Angola, criada há alguns dias". O govêrno provisório tem nove membros e sete secretários de Estado.

Conclusões da 10.a pág.

Dona de...

apresentando aos podêres públicos projetos para congelamento de preços — feitos por economistas — e até hoje nada conseguiu.

Ontem, a delegação da Liga foi recebida pelo major Maurício Cibulares, que prometeu agir com energia contra os produtores de leite, pedindo a intervenção se o abastecimento normal não fôr restabelecido. Garantiu ainda o titular da COFAP que o preço do produto não será liberado no Estado da Guanabara.

Operação-...

de uma equipe especializada, auxiliada por trabalhadores.

A areia proveniente das escavações e dos prédios que serão demolidos será transportadas para um depósito no Rio Comprido e para o atêrro da Glória. Esperava-se, com os trabalhos iniciados ontem, e no decorrer do dia, fazer-se a retirada de 40 metros (altura) de barro que deslisara nos últimos dias.

Amaral:...

veto seria rejeitado, diversos deputados, entre os quais os srs. Aliomar Baleeiro e Afonso Arinos Filho, fizeram apêlo ao governador para que, caso o veto não fôsse mantido, não recorrêsse à Justiça para mantê-lo. Outros oradores, como o sr. Saldanha Coelho, frisaram que os oficiais de Justiça beneficiados pelo dispositivo, passariam a ganhar, apenas, salário de servente, e que a rejeição do veto representava medida de profundo alcance humano e social.

Aumento está sendo debatido na Câmara

BRASÍLIA —

PLENÁRIO DA CÂMARA

Com cêrca de trezentas emendas foi, ontem, iniciada a discussão do projeto que aumenta os vencimentos dos servidores civis e militares, tendo iniciados os debates em tôrno da matéria o sr. Aurélio Viana, líder do PSB, que fêz longa análise do projeto, dizendo que o mesmo implicará em despesa superior a 100 bilhões de cruzeiros, num cálculo estimativo, pôs o Conselho de Ministro nem sequer entrou em entendimentos com os líderes do Congresso embora a Câmara dos Deputados seja govêrno, no momento, revelou que não conseguiu obter nos órgãos técnicos o quantitativo exato dos servidores públicos militares e civis, e que, dessa maneira, o Congresso vai votar no escuro o projeto. Demorou-se o líder socialista em fazer comparações entre os níveis de salários, ínfimos, da massa trabalhadora do país e os discutidos, afirmando que vai hoje apresentar projeto elevando o salário-mínimo dos primeiros.

O sr. Teodorico Bezerra (PSD-RGN) falou sôbre a alta alarmante de gêneros de primeira necessidade em disparidade com os exíguos salários das classes trabalhadoras, afirmando que até suicídios ocorridos de pais de família desesperados com a miséria social. Depois de manifestar-se contrário ao círculo vicioso de aumento de salários e vencimentos, o orador fêz veemente apêlo aos seus pares para que não aprovem o aumento do número de deputados, afirmando «somos 326, dos quais poucos comparecem a esta Casa, entretanto, ganhamos tanto dinheiro! Recebemos .... Cr$ 120.000,00 fixos, Cr$ 120.000,00 pelo comparecimento e mais ... Cr$ 120.000,00 como ajuda-de-custo, além de Cr$ 4.000,00, por sessão extra. Não pagamos telegramas, nem porte. Temos 50% de abatimento nas passagens aéreas e grátis as de trem.» Terminou, por dizer: «Sr. presidente, precisamos é de mais produção de feijão, arroz, milho e rapadura.»

RÁDIO NACIONAL

A situação calamitosa em que se encontra hoje a Rádio Nacional, deficitária pela primeira vez na sua existência, foi exposta em detalhes pelo sr. Anísio Rocha (PSD-GO), que salientou as arbitrariedades cometidas pelo superintendente das Emprêsas Incorporadas ao Patrimônio da União, o major da artilharia, Roberto da Gama Abreu, e que tendem a levar a tradicional emissora ao colapso total se o govêrno não intervir de pronto, demitindo-o, por incapacidade administrativa e intelectual. Relatou o orador a série de demissões e preterições ilegais na Rádio Nacional, inclusive a revogação de decretos por simples portarias. Por fim, o representante goiano encaminhou requerimento de informações ao ministro da Fazenda indagando das razões da catástrofe que desabou sôbre a Rádio Nacional.

COMPRA DE TRATORES

Em resposta às críticas do sr. Abelardo Jurema a respeito de compra de tratores realizada pelo govêrno da Paraíba na Iugoslávia, o que envolveria negociata de grandes proporções, o sr. Ernâni Sátiro (UDN-PB) leu nota oficial do govêrno acusado, antecipando-se em esclarecer as indagações do senhor Jurema. Disse, ainda, que assunto dessa natureza não pode ser discutido sob o império da paixão partidária.

Através de requerimento, o sr. Sérgio Magalhães quer saber da Petrobrás se a autarquia está executando plano de construção de escolas primárias, de sua iniciativa ou junto com a Fundação Otávio Mangabeira, e qual o montante da verba da Petrobrás para êsse fim.

DIPLOMAS

A urgente inclusão na ordem do dia do projeto que descentraliza o registro dos diplomas expedidos pelas escolas superiores e do Ensino Técnico Profissional foi solicitada pelo sr. Daniel Faraco (PSD-RGS), que salientou ser "um verdadeiro crime manter engrenagens obsoletas, cujo fim único parece ser o de manietar as mãos dos que querem trabalhar".

CASA PROPRIA

O sr. Aguinaldo Costa (UDN-GB), apresentou projeto isentando do Impôsto do Sêlo a aquisição da casa própria, justificando longamente a proposição como de alto interêsse social e apoiada num dos dois direitos essenciais à condição humana e à configuração democrática: a liberdade e o direito à propriedade.

Projeto do deputado Fernando Mendonça (PDC-Pernambuco) desautorizando lavratura de auto de prisão em flagrante contra todo o motorista, que, praticando atropelamento de pedestre, e, tendo condições para se evadir, inclusive com manifesta ausência da Polícia, prefere prestar socorro à vítima, conduzindo-a ao primeiro pôsto de serviço médico, e em seguida comparece perante a autoridade policial a fim de lhe ministrar os elementos necessários à instauração de inquérito policial. O autor da proposição, ex-promotor público na cidade do Recife, argumenta que, na qualidade de delegado de Polícia na mesma capital, pôs em prática a medida obtendo os melhores resultados, sobretudo na salvação de vidas expostas à iminente perigo.

O sr. Floriceno Paixão voltou a criticar o DASP em virtude de não ter até hoje determinado a publicação do enquadramento definitivo dos servidores federais abrangidos pelo Plano de Classificação de Cargos, o orador lembrou à Casa que a Lei de Classificação fôra votada há quase dois anos, sem que até hoje o DASP tivesse cumprido com as disposições nêle contidas. Disse o parlamentar gaúcho que sem a publicação do enquadramento definitivo não podem os servidores injusticados interpor seus recursos pleiteando seus direitos, nem requerer a readaptação conferida por aquêle diploma legal. Depois de exibir várias dezenas de telegramas recebidos de funcionários reclamando a medida, formulou veemente apêlo ao Poder Executivo, sem antes protestar contra o descaso do DASP.

Embaixador Hildebrando Accioly

(FALECIMENTO)

† O Ministro de Estado das Relações Exteriores convida os funcionários do Itamarati para o sepultamento do EMBAIXADOR HILDEBRANDO ACCIOLY, que será realizado hoje, às 12 horas, saindo o féretro da sua residência, na rua Sousa Lima, 325, para o cemitério São João Batista.

Remessas para o exterior

UMA deputada à Assembléia paulista pronunciou veemente discurso reclamando medidas que coíbam as remessas de dólares para o exterior, feitas por brasileiros que mantém contas de depósitos em grandes bancos norte-americanos e europeus.

Tem tôda a razão a legisladora. Repercute muito mal nos meios financeiros internacionais a existência dêsses depósitos, feitos por brasileiros fora do Brasil, totalizando, (segundo a oradora), só nos Estados Unidos, cêrca de 500 milhões de dólares. Isto numa hora em que o nosso país necessita, com urgência, de dólares para o seu desenvolvimento.

Sôbre o assunto, entretanto, algumas considerações se impõem. Não adianta adotar medidas coercitivas nesta matéria. Sempre encontrarão os depositantes algum processo, mesmo clandestino, de remeter seu dinheiro para o exterior. O que interessa é investigar as causas das remessas, aparentemente ilógicas, pois o dinheiro colocado nos bancos estrangeiros não rende. Quando um cidadão brasileiro deposita dólares em banco norte-americano ou suíço, não só está deixando de ganhar o que a quantia em questão produziria se investida no Brasil, como assume despesas muito superiores às que teria nos estabelecimentos de crédito dêste país. Por que, então, insistem tantos brasileiros em fazer êsses depósitos?

Deixando de lado o problema dos políticos e antigos ocupantes de funções públicas que desejam ocultar o que possuem, e o caso sem maior expressão, dos diplomatas e pessoas abastadas que viajando muito conservam pequenos depósitos no exterior, o que há, neste assunto, é um problema de falta de confiança. Trata-se de uma reação natural daqueles que temem pelo futuro do país que desconfiam de certas medidas (como a chamada "lei de remessa de lucros" que chegava a proibir aos particulares saírem do Brasil levando medalhas!), que desejam precaver-se contra a evetualidade de uma queda da democracia, com a possível instalação de uma ditadura esquerdista, do tipo cubano.

Quando da renúncia do sr. Jânio Quadros e da crise conseqüente, aumentou, consideràvelmente, êsse fluxo de dólares para o exterior, pois todos temiam o dia seguinte. A referida "lei de remessa de lucros" incrementou o êxodo. Mas de lá para cá as coisas estão melhorando e temos a certeza de que inúmeros brasileiros que transformaram seus bens em dólares, enviando-os para o estrangeiro, já os estão trazendo de volta, para empregá-los de maneira útil ao Brasil e mais vantajosa a seus próprios interêsses.

A verdade é que o país está recuperando a confiança em si mesmo. A maior confiança dos Estados Unidos no Brasil, revelada, fartamente, por ocasião da visita do senhor João Goulart a Washington, apenas reflete a nossa própria convicção de que o pior foi ultrapassado, retomando esta Nação um caminho seguro, de respeito aos direitos individuais, de ordem, de tranqüilidade política, caminho que nos levará ao desenvolvimento econômico e à justiça social.

A deputada paulista está certa. E' necessário que os brasileiros conservem no país as suas poupanças e as empreguem bem, mas para isto, mais do que qualquer providência governamental, valerá a segurança que sintam relativamente a seus direitos (inclusive o de retirarem o dinheiro quando bem o entenderem) e ao futuro do Brasil. Ninguém consegue prender o dinheiro. Êle tem que ser atraído, persuadido e garantido. Só fica onde há liberdade e respeito às leis, que devem ser justas e realistas.

O que acabamos de dizer tanto vale para os depositantes brasileiros como para os investidores estrangeiros. O problema é o mesmo.

A Notícia em Flagrante

1 O sr. Atanagildo Ferraz foi reconduzido à presidência do Banco do Estado do Rio de Janeiro. A decisão do governador Celso Peçanha foi muito aplaudida no vizinho Estado, pois a gestão do sr. Ferraz tem sido altamente proveitosa para o desenvolvimento daquela instituição oficial de crédito.

2 **Nomeado assessor de Relações Públicas da Presidência da Confederação Nacional das Indústrias o sr. Gélson Santos, antigo funcionário daquela entidade e pessoa muito ligada aos mais diversos setores da indústria carioca.**

3 Uma revista publicou uma reportagem sôbre a Casa do Brasil, em Paris, e sôbre a nossa Embaixada na Capital francesa, atribuindo a existência das duas à ação do atual embaixador sr. Alves de Sousa. Dupla injustiça, que deve ter incomodado o próprio embaixador, que é um homem muito modesto. A Casa do Brasil foi obra exclusiva do então ministro Simões Filho e do embaixador Paulo Carneiro, nosso representante na UNESCO. Quanto ao prédio da Embaixada, só foi comprado pela insistência do ministro Horácio Láfer, que para isto mandou a Paris o chefe do Departamento de Administração do Itamarati, ministro Antônio Azeredo da Silveira. O embaixador Alves de Sousa não se interessava pela compra do edifício e tinha mesmo devolvido, um pouco antes, a quantia de 100 mil dólares, que o embaixador Décio Moura, então secretário-geral do MRE lhe havia enviado para que desse como sinal para a aquisição da casa.

4 **Depois das notas que publicamos sôbre o litígio entre o ministro Mellio de Melo e o sr. Flexa Ribeiro, em Paris, aquêle diplomata, nosso encarregado de Negócios na UNESCO, reconsiderou sua atitude e resolveu homenagear com um jantar o secretário de Educação da Guanabara. Para dar a impressão de que não tinha havido nada solicitou a publicação da notícia, com a relação dos presentes ao jantar, na imprensa desta cidade.**

5 O sr. San Tiago Dantas quer promover a ministro o sr. Antônio Houaiss, que é aquêle mesmo diplomata que já estêve afastado do Itamarati por ser comunista militante, voltou mediante ação judicial e que, na última Assembléia Geral da ONU, fêz violento pronunciamento contra Portugal.

6 **Ninguém entende por que o govêrno do Estado ainda não inaugurou o Conjunto Residencial de Pedregulho (nôvo bloco) construído para moradia de seus servidores. Está completamente pronto e a demora está prejudicando a centenas de famílias, algumas das quais, sob ação de despêjo, não têm para onde ir. Com a palavra o sr. José Artur Rios, Coordenador de Assistência Social.**

7 Antes do almôço realizado no Batalhão de Polícia do Exército, o general Segadas Viana e o general Osvino Alves Bastos conversaram demoradamente sôbre as notícias de que o ministro da Guerra teria pedido demissão, solidário com o seu irmão, o Segadas Viana que foi chefe de Polícia. O ministro mostrava-se particularmente indignado com êsses rumôres, atribuindo-os a pessoas interessadas em fazer ondas. Disse que não era ministro a longo prazo e que, se houvesse uma razão muito forte, pediria demissão. O general Osvino fêz-lhe votos de que a tal razão — nunca chegasse. Parece que o comandante do I Exército julgou que uma "forte razão" só poderia ser alguma que perturbasse a segurança do regime.

8 **O pensionato do SAPS na Rua Almirante Cockrane está sendo despejado por falta de pagamento. São apenas Cr$ 3.500,00 mensais, que o referido serviço não paga há três meses.**

9 O govêrno federal, subrepticiamente, está adotando uma tática curiosa em relação aos pronunciamentos do governador Carlos Lacerda na televisão. Depois de transmitido o programa do governador, em "video-tape", um representante do govêrno federal ocupa o video sôbre o mesmo assunto e desmente o governador. Foi o que sucedeu depois da fala de CL a respeito da Telefônica. O presidente do BNDE usou da palavra, imediatamente a seguir, para contestá-lo.

10 **O irmão do sr. Tancredo Neves que pertence à Light é o sr. Antônio de Almeida Neves, que foi engenheiro ferroviário e vice-presidente da Rêde Ferroviária. Êle se aposentou numa estrada de ferro por acidente em serviço. O acidente: quebrou um pé.**

11 O diretor da Divisão do Material do MEC está acumulando as responsabilidades de sua responsabilidade com a de diretor-geral do referido Ministério.

O curioso é que, assoberbado — como diz — de trabalho, está esquecendo de cumprir a feitura da portaria para andamento da recomendação do ministro, com referência às anormalidades nos convênios da Campanha Nacional de Educação de Cegos, cuja verba atual de 50 milhões, teve 44% no benefício de instituição que é propriedade particular do próprio diretor-executivo da Campanha beneficiante, totalizando 22 milhões de cruzeiros.

12 **O ministro da Educação não gostou de lei que mandou efetivar os professôres interinos. E' sua opinião que a lei, sancionada pelo sr. Ranieri Mazzilli, contraria a Constituição Federal, pois esta exige concurso. Nesse sentido, mandou um memorial sigiloso ao Planalto. Também o Conselho Universitário é contra.**

13 A indicação do general Jair Dantas Ribeiro para interventor na Telefônica Brasileira partiu do general Amauri Kruel. Êste telefonou ao outro pela madrugada, transmitindo-lhe ordem do presidente João Goulart a fim de que assumisse o pôsto. O general Jair relutou um pouco, mas quando o general Kruel lhe disse que era uma ordem, aceitou.

14 **O coronel Danilo Nunes está sendo convidado insistentemente para disputar uma cadeira de deputado federal nas próximas eleições por outra legenda que não o PTN, seu partido. De qualquer forma o atual secretário da Agricultura será candidato à Câmara Federal.**

15 O sr. Eugênio Carlos Barbosa, apontado por jornais do Nordeste como secretário particular do sr. Juscelino Kubitschek, apressou-se em desmentir a notícia, embora permaneça juscelinista incondicional.

16 **Sòmente no caso de o presidente João Goulart se interessar a fundo, será aprovada a emenda Mem de Sá. Esta é a opinião do ministro Virgílio Távora.**

17 Indo ao Recife para participar da última reunião da SUDENE, o ministro Franco Montoro manifestou-se surpreendido com a penetração do nome do sr. Miguel Arrais nas camadas populares, fato que está causando as maiores preocupações em face das tendências esquerdistas do atual prefeito da capital pernambucana.

Grã-Bretanha em dia

Por JOHN RADFORD, via BNS

LONDRES (abril, 62) — A expansão dos empréstimos do govêrno britânico aos países em desenvolvimento tem sido uma das principais causas da afluência de capitais para o exterior. O total, que, em 1958, atingiu 49 milhões de libras esterlinas, elevou-se a 122 milhões em 1961, segundo se depreende de um estudo dos movimentos de entrada e saída de capital, estampado no número de março do «Bulletin for Industry», publicado pelo Ministério da Fazenda no dia 31 de março

Assinala o estudo que, em 1958, quando os planos de fomento dos países em desenvolvimento exigiam novas remessas de capitais, de obtenção cada vez mais difícil no mercado livre, o govêrno britânico criou os chamados «Empréstimos de Assistência», fornecidos pelo Ministério da Fazenda e por países da Commonwealth. Tendo em vista o programa do Reino Unido para a estabilização do programa de ajuda ao exterior, anunciado pelo ministro da Fazenda em julho de 1961, é muito improvável, segundo o citado artigo, que o fornecimento líquido de capital oficial a longo prazo, procedente do Reino Unido, desça muito abaixo do nível alcançado nos últimos anos.

Sòmente de ajuda aos países menos desenvolvidos, a Grã-Bretanha forneceu, entre 1959 e 1961, cêrca de 58 milhões de libras esterlinas.

Entre 1958 e 1960, além disso, os investimentos privados diretos do Reino Unido em países estrangeiros, excluídos os relativos ao petróleo e aos seguros, aumentaram também de maneira notável (de 144 para 347 milhões de libras esterlinas). Três quartas partes dêsses investimentos encaminharam-se para a zona do esterlino, cabendo mais da metade da soma à Austrália, Nova Zelândia e África do Sul.

A Índia recebeu também importantes investimentos. Entre os demais países, a maior proporção correspondeu ao Canadá. Aumentou também a parte relativa aos países do Mercado Comum, assim como os investimentos nos Estados Unidos. O restante foi absorvido por outros países da Europa Central e América Latina.

JORNALISTA TCHECO PEDE ASILO

A MANEIRA como as agências de notícias controladas pelos comunistas são utilizadas como instrumento da política do regime foi revelado pelo ex-chefe da filial londrina da C.T.K., a agência tcheca de notícias, sr. Atonin Busek, a quem foi concedido estilo político na Grã-Bretanha.

Buzek era funcionário importante da organização possuidor de vasta experiência como jornalista por trás da Cortina de Ferro e no mundo exterior. Nos últimos sete anos, vinha exercendo o cargo de correspondente-chefe de sua agência em Londres.

Uma das principais razões que alegou para a ruptura de laços com o seu país e a procura de asilo político na Grã-Bretanha foi o rígido contrôle que o partido comunista tcheco exercia sôbre a coleta de notícias. A agência — disse Buzek — como tôdas as demais de caráter comunista, constitui instrumento do partido, mera sucursal do departamento de propaganda.

Informou ainda Busek que há certos temas que os jornalistas comunistas jamais podem abordar, seja qual fôr a forma escolhida. Entre êsses, os mais importantes são as atuais divergências entre os partidos comunistas russo e chinês, a situação reinante no partido comunista soviético e as relações entre os partidos dentro do movimento comunista mundial.

Invariàvelmente, finalizou êle, novos temas proibidos são sempre acrescentados à lista.

Revista dos Estados

Aluísio Alves proíbe saída de alimentos do R. G. do Norte

NATAL — Em face da grave crise de abastecimento no Rio Grande do Norte, o governador Aluísio Alves proibiu a saída de produtos alimentícios do Estado, mandou vender xarque, feijão, farinha, milho e arroz, adquiridos pelo govêrno, em barracas instaladas nas ruas e convocou tôda a rêde bancária do Estado para formar um "Fundo de Auxílio à Produção de Alimentos".

Natal, cujos estoques de gêneros alimentícios estavam pràticamente esgotados, recebeu ontem cinco mil toneladas de xarque, feijão e farinha, que o governador solicitou à COFAP para minorar o problema do abastecimento Sem aumento de impôsto o governador Aluísio Alves criou também um Fundo de Desenvolvimento Econômico e Social para incentivar a produção industrial e agrícola.

A CRISE

Aviões da FAB e navios da Marinha de Guerra transportaram os gêneros alimentícios cedidos pela COFAP ao govêrno do Rio Grande do Norte Nos próximos dias, são esperados novos carregamentos que permitirão o abastecimento do Estado até o meio do ano Diante da crise, o governador Aluísio Alves, além de proibir a saída de produtos alimentícios do Estado e mandar vender gêneros que adquiriu nas ruas, solicitou à COFAP a revisão dos preços de verduras e laticínios, reduzindo-os pelo menos da importância correspondente aos impostos pois êsses produtos foram isentados de todos os impostos.

COMANDOS

O governador organizou, com veículos e funcionários do Estado recrutados em tôdas as repartições, os "Comandos de Fiscalização" que zelarão pelo cumprimento das tabelas da COAP mantendo-se um plantão com um funcionário do Estado e um representante do comércio para atender às reclamações.

SÃO PAULO

A projetada licença de 10 dias pretendida pelo governador Carvalho Pinto, foi por êle cancelada. Tendo em vista que a convenção do PTN ainda não foi realizada, quando, certamente, será lançada a candidatura Jânio Quadros, o chefe do Executivo prefere permanecer no cargo, a fim de melhor acompanhar o desenrolar dos acontecimentos.

PSP INDECISO

S. PAULO — As candidaturas Auro de Moura Andrade e José Bonifácio Coutinho Nogueira dividem o PSP, segundo afirma o seu próprio presidente, Ademar de Barros. A tendência, porém, é de que o presidente do Senado reúne as preferências. Há ainda a possibilidade do Partido adotar candidatura própria, caso em que, Ademar concorreria ao pleito. A convenção regional marcada para o dia 24 decidirá.

PL: CANDIDATO PRÓPRIO

O Partido Libertador resolveu não apoiar qualquer dos atuais candidatos ao govêrno paulista preferindo escolher seu próprio nome. Os mais cotados, até o momento, são Queirós Filho, candidato a senador pelo PDC, e Mário Beni

RIO GRANDE DO SUL

PÔRTO ALEGRE — O PL, PRP, PSD, UDN E PDC acabam de formar a Frente Popular Democrática, que ontem lançou um manifesto propondo-se, entre outras cousas, a estruturar uma democracia social que se harmonize com as reais necessidades do povo. Promete, também, a reforma agrária e uma campanha gigantesca em todo o interior gaúcho, a fim de levar ao poder candidatos próprios que pertimitam à nova agremiação realizar todos os seus programas.

PARANÁ

MARINGÁ — Segundo decisão assentada durante a Conferência Eclesiástica da província de Curitiba, com a presença de todos os bispos diocesanos do Paraná e do arcebispo metropolitano nenhum sacerdote poderá candidatar-se ao Senado, à Câmara Federal ou à Assembléia Legislativa, nas próximas eleições. — (TRè-DC).

"DIARAMA" SERÁ A GRANDE VEDETA DA EXPOSIÇÃO RUSSA

Um conjunto de cinco projetores, que funcionam em cinco telas próximas, denominado "Diarama", será a grande vedete da Exposição Soviética de Indústria e Comércio, no pavilhão de São Cristóvão, cuja inauguração se dará a três de maio vindouro. Pretendem os soviéticos apresentar diversos ângulos de seu desenvolvimento através dêste revolucionário sistema, no qual a platéia se sentirá como participante efetiva dos movimentos operados.

O "diarama" ficará instalado em uma sala especial, que terá uma programação diária, devendo poder um bom número de pessoas assistir às suas sessões de cada vez. A aparelhagem do "diarama" deverá começar a chegar ao Rio, no próximo dia 12 de abril, pelo navio-transporte "Vasili Katchalov", primeiro barco russo a parar no Brasil depois do reatamento das relações diplomáticas.

GOVÊRNO MANDA EQUIPAR UNIDADES ESCOLARES

NITERÓI — Em expediente à Secretaria de Educação, o governador do Estado do Rio, sr. Celso Peçanha, que imprimiu modernos e eficientes métodos ao ensino na terra fluminense, determinou sejam equipados com material escolar, inclusive carteiras, os seguintes educandários mantidos e criados pela atual administração estadual: Grupo Escolar S. José do Ribeirão (Bom Jardim), Escola Rio do Ouro (Rio Bonito) Escola Santana da Barra (B. do Piraí). Escola Normal de Meriti, Escola Normal de Nilópolis, Ginásio de Meriti, Ginásio de Nilópolis, Grupo de Belfort Roxo (Nova Iguaçu), Grupo de Guarus (Campos), grupo Escolar de Posse (Petrópolis), Grupo Escola 24 de Maio (Petrópolis), Grupo Escolar Vila Bela (Nova Iguaçu), Grupo Escolar Werneck (Paraíba do Sul). São ao todo, 13 novas unidades escolares que contribuirão para formação cultural da mocidade.

CONSTRUÇÃO DE ESCOLA: VARRE SAE

NITERÓI — O governador Celso Peçanha assinou ontem decreto autorizando o Departamento de Engenharia a aceitar a doação de uma área de terras, situada na zona rural de Varre Sae, Natividade do Carangola, necessária à construção de um prédio escolar.

Os doadores são o sr. Roberto José Fererira e sua espôsa. O Departamento de Engenharia levantará oportunamente a planta da área ofertada com as respectivas dimensões e confrontações, para os efeitos legais.

VIRGÍLIO VAI A RECIFE E PARAÍBA

O ministro Virgílio Távora seguirá, hoje, para Recife, via Brasília. O titular da Viação participará da reunião do Conselho de Ministros, seguindo, com a sua comitiva para a capital pernambucana, onde dará execução a vários trabalhos de sua Pasta.

Ainda, obedecerá o sr. Virgílio Távora o seguinte itinerário: dia 7 partirá de Recife para João Pessoa, onde será recepcionado pelo governador Pedro Gondim, visitando, na oportunidade, o pôrto de Cabedelo e as obras do DNER.

Tanto em Recife como em João Pessoa o ministro da Viação fará exposição pública das suas atividades nesta Pasta, pela televisão e rádio.

O ministro regressará ao Rio no próximo sábado, à noite.

O sr. Astolfo Dutra Micácio, diretor da Carteira de Penhores da Caixa Econômica, falará hoje (6) no programa de Gilson Amado, às 22,40 horas na TV-Continental, abordando, entre outros assuntos de interêsse da cidade, o de penhor industrial.

S. A. Diario Carioca

FUNDADO EM 17 DE JULHO DE 1928

Diretor Presidente: ARNON DE MELLO

Diretor Vice-Presidente: DANTON JOBIM

Diretor Gerente: ULYSSES MARINHO

Diretor Comercial: ZÉLIO VALVERDE

*

Sede: AV. RIO BRANCO, 25, sobreloja

Presidência	43-3014
Diretoria	43-6465 e 43-3930
Secretaria	43-3539
Administração	23-4437 e 23-4643
Publicidade	23-5939
Chefe da Redação	43-5574
Esporte	23-4472
Relações Públicas	23-3765
Polícia	23-3230 e 23-5062
Circulação	23-3652
Oficinas e Revisão	43-5609

*

São Paulo: Barão de Paranapiacaba, 61, 4º, grupo 23 — Telefones: 32-5841 e 35-6286

Belo Horizonte: Av. Afonso Pena, 774, 3º andar, sala 308, Tel.: 4-3844.

Niterói: Av. Amaral Peixoto, 60, sala 611 — Tel.: 2-7893

Pôrto Alegre: Rua Caldas Júnior, 121, 1º andar, sala 4 — Tel.: 4771.

ASSINATURAS

Brasil e países da convenção postal:

Semestral	Cr$ 600,00
Anual	Cr$ 1.000,00
(Outros países):	
Semestral	Cr$ 1.000,00
Anual	Cr$ 2.000,00
Preço do exemplar (Rio e Niterói)	Cr$ 10,00

Carta do Leitor

Homens e não as leis precisam de reformas

QUANDO Nilo Peçanha candidatou-se à Presidência da República, certo repórter de um grande matutino perguntou-lhe, numa entrevista, se iria fazer reformas a que respondeu o grande brasileiro: "absolutamente, as leis são boas, precisamos reformar os homens" — diz em carta o leitor carioca que se assina Amadeu Santos.

"Foi dito isso em 1916, se me não falha a memória, e, até hoje, fixou-se na mente dos políticos que governar é reformar. Assim vêm as reformas hoje chamadas de base" — prossegue.

EDUCAÇÃO

"Já uma nos deram a da Educação que está, já ao nascer, fadada ao mais rude fracasso, porque o mal de ensino é o elemento humano e não a lei. E' o professor ávido de grandes lucros a pular de lado para outro e dar aulas em vários colégios para tirar mais de cem mil cruzeiros e mata as aulas, especialmente as últimas. Essa é uma faceta má da lei.

MAIS GRAVE

A outra mais grave é ter sido também banida a fiscalização pondo à margem os inspetores. Cada um faz o que quer no seu colégio. Cada um tem currículo a seu modos e mais barato. O próprio Conselho de Educação é um monumento de medalhões e comunistas que se reune uma semana em cada mês. O ensino diminuiu de matérias e encareceu no preço, o que é um paradoxo lamentável.

Não querendo alongar-me muito, deixo de enumerar muitos outros defeitos da Lei famosa nessa época das reformas de bases de tôda espécie" — concluiu.

ARTIGO DE L. GORDON NA REVISTA

O próximo número da revista publicada pela Escola de Administração de Emprêsas, de São Paulo, apresentará um artigo do sr. Lincoln Gordon, escrito quando êle era professor de economia na Universidade de Harward, antes, portanto, de sua nomeação para embaixador americano no Brasil.

A ajuda norte-americana à Escola de Administração de Emprêsas, atualmente enquadrada dentro do esquema da "Aliança", remonta de 1954 e dêste esfôrço de colaboração decorreram também bôlsas de estudos, graças as quais cêrca de 40 professôres brasileiros freqüentaram a Universidade Estadual de Michigan.

O Que se Diz

... *Que o presidente João Goulart tem recebido nos Estados Unidos tantos oferecimentos de dólares para o Brasil que se os aceitasse na sua totalidade não saberia como aplicá-los em nosso país...*

●

... *Que o presidente do Banco de Desenvolvimento está exercendo na T.V. marcação cerrada sôbre o governador da Guanabara, respondendo às críticas "em cima das fivelas", como diria o senador Vitorino...*

●

... *Que o projeto relativo ao bondezinho aéreo entre o Brasil e a Argentina sôbre as cataratas de Iguaçu não se realiza por culpa exclusiva da nossa burocracia...*

●

... *Que estão chegando aos proprietários as primeiras notificações sôbre os impostos prediais com aumentos esmagadores, que causam inicialmente perplexidade, pois a revolta só virá mais tarde...*

●

... *Que o governador da Guanabara, ao dar posse ao nôvo chefe de Polícia, declarou que já demitiu cinco titulares dêsse cargo e fará o mesmo com outros tantos se assim o exigirem as circunstâncias...*

●

... *Que o Brasil exportou em 1961 um bilhão e quatrocentos e três milhões de dólares, verificando-se um aumento sôbre o ano anterior de 134 milhões de dólares...*

Artes

ANTÔNIO BENTO

Concurso Jovens Recitalistas

MERECE aplausos, pelo seu aspecto cultural, a iniciativa da Rádio Ministério da Educação, decidindo realizar, durante a segunda quinzena de maio próximo, o concurso de seleção dos jovens recitalistas, que serão programados durante o ano de 1962. As inscrições estarão abertas até o dia 15 de maio, na Secretaria de Rádio Ministério da Educação e Cultura — Praça da República, 141-A, 3.º andar.

Foram baixadas para o concurso normas regulamentares, que são abaixo transcritas:

O limite de idade foi fixado em 28 anos para os cantores, e 25 anos para os instrumentistas.

No ato de inscrição, o candidato deverá fornecer as seguintes informações:

a) Nome, endereço e telefone;
b) idade, comprovada mediante apresentação da certidão de nascimento ou outro documento de identidade;
c) nome do professor atual;
d) relação das peças que serão apresentadas na prova.

As provas constarão de uma peça de autor clássico, de oito minutos de duração máxima, uma peça de autor romântico moderno, de seis minutos de duração máxima, e uma peça de autor brasileiro. As peças de canto não têm limite de duração. Os candidatos deverão apresentar os seus próprios acompanhadores. Os candidatos selecionados por uma Comissão Julgadora, designada pela direção da emissôra, e cujo julgamento será definitivo, serão apresentados ao microfone da PRA-2, no programa "Jovens Recitalistas", e receberão um cachê de Cr$ 5.000,00 (os que precisam de acompanhador) e Cr$ 4.000,00 (os que se apresentam sem acompanhador).

Os candidatos que obtiverem a nota mais alta em cada grupo de instrumentistas e de cantores serão programados nas apresentações da Rádio Ministério da Educação e Cultura e na TV-Rio.

Noticiário

FOI aberta, no Teatro Municipal, assinatura para uma série de espetáculos em que atuarão os artistas Tamara Toumanova, o conjunto orquestral "Corelli", o Quarteto de Budapest, o violinista Ruggiero Ricci e os pianistas Jacques Klein, nosso patrício, e Byron Janis, americano.

Êsses artistas serão trazidos ao Brasil pelo Centro Artístico Musical S. A.

●

A EXPOSIÇÃO de Volpi, na "Petite Galerie", será inaugurada, no próximo dia 9, às 21 horas.

●

A SINFÔNICA de Bamberg fará a sua estréia, no Rio, no próximo dia 12 (Teatro Municipal), executando o seguinte programa: Variações Sôbre um Tema de Paganini, de Brahms; Matias, o Pintor, de Hindemith; Sétima Sinfonia, de Beethoven. O programa da audição do dia 14 será êste: Abertura do Euryante, de Weber; Sinfonia de Praga, de Mozart; Till Eulenspiegel, de Strauss, e Primeira Sinfonia, de Brahms.

Café em abril

A exportação brasileira de café deverá atingir a, mais ou menos, 1.300 mil sacas no decorrer do corrente mês Através do pôrto do Rio de Janeiro as previsões são de pouco movimento, acreditando-se que não passem de 200 mil sacas.

A vida nos livros

R. J.

Lima Barreto estreante

NOTÍCIA (se possível para a primeira página): saiu o primeiro livro de Lima Barreto. Não o romancista dos costumes cariocas, criador de Isaías Caminha e Gonzaga de Sá, mas o diretor de cinema ou cineasta. O outro Lima era orgulhoso na pobreza, êste é cabotino na ostentação. O primeiro morreu Falemos do segundo.

Trata-se de um homem inteligente, não tanto, é provável, quanto se acredita ser. Destituído de bom-senso e dotado de inegável bom-gôsto — faculdade que todo homem de fato inteligente possui — não esqueçamos que dirigiu um grande filme brasileiro, de projeção internacional: "O Cangaceiro". Gosta de fazer frases: "Quando pela primeira vez acariciei uma pequenina câmara de filmar descobri o mundo, e com êste a melhor maneira de ser infeliz, o que, felizmente, venho sendo até hoje. — Nunca fui empregado de ninguém e nunca pedi um níquel emprestado. — O gênio é sempre um louco total ou parcial"

A orelha do seu primeiro livro — "Lima Barreto Conta Histórias" Editôra das Américas — mantém o diapasão do proverbial cabotinismo do autor; proclama que "será esta, certamente a mais falada estréia literária de 1962. E também a mais discutida". Esperamos que sim: o êxito é uma decorrência legítima de qualquer ocupação.

Surpreendentemente admite o contista no pórtico, "os apoucados méritos literários" das histórias — o que, de um ponto-de-vista muito rigoroso, constitui uma verdade. Contudo, a sua sofrida experiência vital — êle foi engraxate, garção, caricaturista de praça pública, fotógrafo, polícia secreta, jornalista, etc. — lhe concede os elementos mais variados para compôr "slides" trágico-pitorescos dos ambientes que conheceu e a que pertence. Daí as personagens se tornarem ràpidamente familiares ao leitor, que as identifica com pessoas conhecidas Daí a fidelidade e mobilidade das situações. O primeiro conto intitula-se "Uma Fita de Cinema" e foi escrito sob forma de "novela de continuidade cinematográfica" dividida em "seqüências separadas" e entrecortada de "fade in" e "fade out"

Para distrair e dar à conhecer melhor ao público a personalidade caleidoscópica de Lima Barreto, seu livro de estréia se justifica. Tudo, aliás, aliás, que provém dêsse autor merece atenção, quando não aplausos Deixem-me também fazer uma frase: "O talento pode despertar o despeito, nunca provocar o desprêzo".

Panorama Econômico NO MUNDO

"Lock-out" geral

O major Maurício Cibulares, presidente da COFAP, foi informado que, em sua posição de firmeza que [illegible] no caso do leite, alguns fornecedores de produtos de primeira necessidade cogitam de uma ação conjunta de solidariedade, tôda vez que [illegible] aumentos. Pretendem, [illegible] com um "lock-out" geral e [illegible] uma posição do órgão controlador.

Café: reunião

Os dirigentes da Associação Paulista de Cafeicultores se reunirão no próximo dia 12, às 15 horas, com a Junta Administrativa do IBC, a fim de [illegible] a opinião daquela entidade sôbre importantes matérias de interêsse da cafeicultura de São Paulo, especialmente em relação ao Regulamento de Embarques, ao esquema financeiro e à política internacional do [illegible].

A reunião se realizará na sede do Instituto Brasileiro do Café, no Rio.

Luso-brasileiro

Segundo as estatísticas oficiais portuguêsas, a balança comercial luso-brasileira apresentou, em fins de janeiro do ano corrente, um saldo de [illegible] favorável ao Brasil. Até aquela data, o Brasil havia exportado para o mercado português 946,2 toneladas de mercadorias, no valor total de [illegible], recebendo apenas 50,8 t. Portugal, na importância de [illegible] de mercadorias provenientes [illegible].

O principal produto brasileiro exportado para o mercado português, em janeiro do ano em curso, foi o açúcar, [illegible] contribuiu com 882,2 toneladas, no valor de 2.315.000$00, ou seja, 85,6% do valor total das importações portuguêsas de mercadorias brasileiras.

URSS quer carne

A União Soviética apresenta para o Brasil uma nova oportunidade comercial: a compra de carne. Segundo as mais recentes observações, aquêle mercado será importador do produto sob condições idênticas àquelas que permitiram ao Brasil participar do fornecimento.

Nôvo grupo

O ministro da Indústria e Comércio determinou que fôssem iniciados estudos no sentido de ser criada uma rêde de grupos de estudo sôbre problemas da produção, em todo o país. Localizados nos principais centros comerciais e industriais do território nacional, êsses grupos realizarão análises dos principais problemas, [illegible] que se referir a produtos exportáveis, de maneira a levar ao conhecimento das autoridades federais [illegible]. Um aspecto muito importante dos grupos é que terão autonomia para tomar providências de caráter regional. Entre os seus membros figurarão representantes da CACEX, SUMOC, Alfândega, sindicatos, do Serviço de Economia Rural e do [illegible].

EXIM empresta

O mais recente relatório do EXIMBANK indica que a organização financeira concedeu, no ano passado, um total de 397 empréstimos e avales, destinados a assistir o comércio internacional dos Estados Unidos. O montante foi de US$ 1,1 bilhão. A América Latina recebeu uma parcela de US$ 460 milhões, a Ásia US$ 319 milhões, e a África, US$ 11 milhões.

Frutos da franqueza

DO QUE se depreende do noticiário internacional, a visita do presidente João Goulart aos Estados Unidos deu um nôvo tom às conversações entre a América do Norte e o Brasil. Orientou os entendimentos bilaterais em têrmos de igualdade e não da submissão tão ao gôsto de certos círculos, de cá e de lá, ultra-reacionários.

O sr. João Goulart deixou clara, nas suas manifestações, tanto ao presidente John Kennedy, quanto ao Congresso americano, que há estreitas relações entre as duas nações. Amizade indissolúvel, embora possa existir ligeira divergência de posições. E, sobretudo, que a compreensão disso é essencial à afirmação da democracia, principalmente quando ela é — como entre nós — representativa.

E fêz mais, o presidente brasileiro: não hesitou em situar a posição nacional no que respeita ao capital estrangeiro aplicado no Brasil, afirmando que nenhuma prevenção temos contra êle.

Analisou, também, em linguagem clara e direta, a luta brasileira contra o subdesenvolvimento e a inflação (da qual tanto se tem falado no Brasil e no estrangeiro), decorrente, principalmente, de dois fatores: 1) durante a segunda guerra mundial os preços de nossos produtos de exportação permaneceram congelados em níveis muito inferiores ao seu valor real; 2) os países exportadores de produtos primários vêem os preços dessas mercadorias em contínua deterioração nos mercados internacionais, ao mesmo tempo em que os valores dos bens industrializados cresce de ano para ano, de mês para mês, de dia para dia. Logo, essa inflação não se corrige com medidas ortodoxas, mas com um planejamento eficiente, do qual não pode ficar alheia a contribuição do auxílio financeiro externo.

O resultado da posição do presidente Goulart não se fêz esperar. O sr. John Kennedy comprometeu-se a visitar o Brasil, o que talvez signifique apoio à política e à economia que adotamos. No Congresso, em que houvesse pesado uma manifestação contrária de certo parlamentar, os aplausos foram reiterados e unânimes. O Fundo Monetário Internacional, por sua vez, comprometeu-se a reexaminar a dívida brasileira na instituição. E, por último, as agências financeiras dos Estados Unidos concordaram em liberar créditos a nosso favor que, até agora, estavam congelados.

Êsses são apenas alguns dos aspectos favoráveis de conversações francas, sem bajulações, sem subjúice. Outros ainda virão a suceder, nessa nova fase dos entendimentos entre Estados Unidos e Brasil.

Willys em Portugal

A partida de 180 automóveis que o Brasil fornecerá a Portugal por ter vencido, naquele país, uma concorrência pública, é composta de jipes da "Willys Overland do Brasil" que ainda não resolveu divulgar a notícia.

Superavit alemão

As importações alemãs somaram em 1961, 44,4 bilhões de marcos contra 51 bilhões nas exportações — informa o Departamento de Estatística Federal, em Wiesbaden. Assim, foi de 6,6 bilhões de marcos o saldo positivo no balanço comercial, contra 5,2 bilhões, em 1960. (IF-DC)

No SESI da GB

O Conselho de Representantes da Federação das Indústrias do Estado da Guanabara aprovou, por indicação da diretoria, os novos representantes da entidade no Conselho Regional do SESI no Estado da Guanabara, que exercerão o mandato pelo prazo de dois anos. São êles os srs. Joaquim Freire Ribeiro da Luz, Paulo Mário Freire e Luis Antonio Perdigão Baptista, membros efetivos; Adolfo Crocchio, Alexandre Antonio Dirone e Olavo P. da Rocha Guimarães, membros suplentes.

Discos em tela

Reuniu-se hoje, no Ministério da Indústria e Comércio, os membros do Grupo de Trabalho do Fomento à Exportação para ouvir os problemas de representantes da indústria brasileira de discos. Os trabalhos em relação a êste setor foram iniciados em conseqüência das informações enviadas pelas autoridades brasileiras no exterior, no sentido de que cresce a demanda por discos gravados de músicas brasileiras nos principais mercados europeus e sul-americanos. O Grupo de Trabalho tentará estabelecer hoje as soluções no sentido de baratear o produto e de aumentar a produção, a qual os fabricantes nacionais relutam em fazer, preferindo se ocuparem mais do mercado interno.

Para frutas

O pôrto de Santos terá um grande frigorífico especializado no armazenamento de frutas frescas. A iniciativa está sendo respaldada pelos próprios exportadores de frutas (laranjas, por exemplo) que declaram ser impossível manter os mercados externos, diante das dificuldades portuárias com êstes produtos de fácil deterioração. O frigorífico incluirá, também, um sistema de transporte local que evitará o congestionamento, na zona portuária, de caminhões transportadores.

Novos recordes

As filiais da Mesbla S.A., em Belo Horizonte e em Salvador, registram novos recordes de vendas. A primeira faturou 122 milhões de cruzeiros enquanto que a segunda obteve um movimento de 105 milhões de cruzeiros.

Mercados e Cotações

Câmbio livre

O mercado de câmbio livre abriu, ontem, em posição estável, com os bancos vendendo o dólar a Cr$ 318,00 e comprando a Cr$ 310,00 e a libra a Cr$ 896,760 e a Cr$ 872,650, respectivamente. Fechou inalterado.

Tabela única

Os bancos forneceram as seguintes taxas de câmbio livre:

	Venda Cr$	Compra Cr$
Dólar	318,00	310,00
Libra	896,760	872,650
Franco francês	65,063	62,271
Franco belga	6,405	6,227
Franco suíço	73,331	71,331
Lira	0,514	0,495
Libra irlandesa	853,050	829,017
Coroa sueca	61,931	60,217
Coroa dinamarq.	44,135	42,826
Escudo	11,226	10,850
Coroa norueg.	44,791	43,500
Schilling	12,472	11,005
Peso argentino	n/c	n/c
Peso uruguaio	30,210	27,906
Marco	79,755	77,593
Florim	88,373	85,994

DÓLAR CONVÊNIO

O Banco do Brasil cotou o dólar do Convênio do Chile, Argentina e Rússia a Cr$ 310,00 para compra e Cr$ 316,00 para vendas. Nos outros convênios o dólar vigorou a Cr$ 294,50 e a Cr$ 302,50 respectivamente.

O dólar fiscal foi fixado ao preço de Cr$ 316,75.

OURO FINO

O Banco do Brasil comprava a grama do ouro-fino a Cr$ 348.8353 e vendia a Cr$ 357.8376.

Câmara Sindical

Médias cambiais fixadas em 5 de abril de 1962.

Países	Mercado Oficial Cr$
América do Norte, Dólar	18,92
Suécia, Coroa	3,6856

Países	Mercado Livre Cr$
América do Norte, Dólar	318,00
Alemanha, Marco	79,7550
Áustria, Schilling	12,4720
Bélgica, Franco Belga	6,4050
Dinamarca, Coroa	44,6674
França, N. Franco	65,0630
Holanda, Florim	88,3410
Inglaterra, Libra	896,4070
Itália, Lira	0,5140
Portugal, Escudo	11,2260
Suécia, Coroa	61,9470
Suíça, Franco	73,2990
Uruguai, Pêso	30,21

Países	Mercado Moedas Cr$
América do Norte, Dólar	318,00
Alemanha, Marco	79,80
Argentina, Pêso	3,90
Chile, Pêso	0,31
Espanha, Peseta	5,33
França, Franco	0,63
França, N. Franco	65,00
Inglaterra, Libra	893,00
Itália, Lira	0,5152
Portugal, Escudo	11,20
Uruguai, Pêso	30,29
Venezuela, Bolívar	70,00

Bôlsa de Valores

A Bôlsa de Valores estêve ontem pouco trabalhada, cujos negócios se fizeram em escala moderada. As apólices da União, as Obrigações do Tesouro Nacional Grau I, 7% sem impôsto, as de Guerra Grau III e Reaparelhamento Econômico ficaram estáveis e inalteradas, bem assim como as apólices de Minas e as ações de bancos. Em ações de companhias registraram-se alta nas da Brahma preferenciais, Belgo-Mineira e Sid. Nacional. As da Brasileira de Petróleo Ipiranga preferenciais, Cigarros Souza Cruz e Vale do Rio Doce portador acusaram baixa e os demais papéis ficaram inalterados. Venderam-se durante os pregões 43.594 títulos, na importância de Cr$ 42.036.678,00. As letras de importação do Banco do Brasil vendidas em Bôlsa, renderam Cr$ 7.743.947,00. Foram vendidas letras de câmbio das Cias CCF de Investimentos e Finco S. A., no valor de Cr$ 2.899.310,00, tudo como se vê abaixo.

Vendas de ontem

	Cr$
União	
2 D. Emis. Nom.	600,00
55 Idem port.	620,00
248 Idem Ant.	780,00
48 Reajust.	830,00
103 Idem	810,00
2 Idem Cr$ 500	300,00
OBRIGAÇÕES	
257 Reapar. (1952)	650,00
590 Idem (1953)	700,00
78 Idem (1954)	750,00
5000 Idem	735,00
40 Grau I — 7% S/Imp.	620,00
22 Grau III — 6% de Cr$ 5.000	4.300,00
ESTADUAIS	
102 Minas (1934) 3a. Série	108,00
155 Idem 3a. Série	108,00
BANCOS	
189 Comércio — Nom.	250,00
802 Idem Port.	307,00
COMPANHIAS	
150 N. T. N. América Nom.	1.050,00
565 B. Energ. Elétrica	110,00
100 Bras. P. Ipiranga Pref.	950,00
29 Cerv. Brahma Ord.	4.100,00
136 Idem Pref.	4.000,00
22 Idem	4.100,00
1713 Brahma Ant. Pref.	1.030,00
4 Idem	1.050,00
79 Mannesmann Ord.	3.100,00
10 Fed. Motores Nom.	1.200,00
100 Cigarros Souza Cruz	4.290,00
150 Idem	4.280,00
70 Cimento Aratu	1.100,00
17675 Docas Santos	126,00
500 Idem	127,00
100 Ferro Brasileiro C/Div.	2.050,00
337 Idem C/Dir.	2.300,00
1000 Gastal	80,00
741 Listas Telef. Brasileiras	220,00
739 Lojas Americanas	3.500,00
1000 Mesbla Port.	393,00
1100 Óleos Vegetais Carioca Maranhão	100,00
18 Ref. Exp. Pet. União Oord.	4.900,00
16 Idem Pref.	4.850,00
300 São Paulo Alpargatas	300,00
2500 Idem	295,00
210 B. Mineira	4.830,00
438 Idem	4.840,00
360 Idem	4.835,00
52 B. Mineira	4.845,00
1070 Idem	4.850,00
140 Idem	4.700,00
1052 Idem	4.900,00
50 Idem	4.920,00
190 Idem	4.940,00
441 Idem	4.950,00
35 Sid. Mannesmann Ord.	3.150,00
10 Idem Pref.	3.150,00
739 Sid. Nacional	1.030,00
1000 Idem	1.070,00
20 Vale do Rio Doce — Nom.	3.700,00
603 Idem	3.680,00
150 Idem Port.	4.800,00
1272 Willys Ov. Ord.	92,00
500 Idem	93,00
DEBENTURES	
1 Petrobrás de Cr$ 200	185,00
3 Idem	190,00
1 Idem Cr$ 400	376,00
1 Idem Cr$ 800	752,00
138 Idem Cr$ 1.000	940,00
121 Idem	950,00
L. HIPOTECARIAS	
20 Banco do Estado da Guanabara	630,00
L. DE IMPORTAÇÃO	
Banco do Brasil S/A:	
Cr$ 6.140.000 — V. 25/8/62	90,40
Cr$ 2.429.000 — V. 30/8/62	90,30
L. DE CAMBIO	
(CCF) Investimentos:	
Cr$ 600.000 315 dias	79,00
Cr$ 150.000 322 dias	78,54
Cr$ 300.000 360 dias	76,00
Finco S/A:	
Cr$ 350.000 358 dias	77,128
Cr$ 900.000 386 dias	75,339
Cr$ 550.000 411 dias	73,742
Cr$ 200.000 417 dias	73,359
Cr$ 200.000 418 dias	73,295
Cr$ 100.000 420 dias	73,167
Cr$ 500.000 440 dias	71,889

Café

Funcionou ontem, o mercado de café disponível em condições estáveis e sem modificação nos preços. Os possuidores deram ao tipo 7, a base anterior de Cr$ 450,00 por 10 quilos e durante os trabalhos não houve vendas. Fechou inalterado.

O movimento verificado foi o seguinte: Entradas 10.275 sacas, sendo 1.279 pela Leopoldina; 3.000 pela Marítima e 5.996 pela estrada de rodagem. Embarques 4.280 sacas, sendo 2.500 para a Europa e 1.780 para a América do Norte. Existência e café despachado para embarques o IBC, não forneceu.

COTAÇÕES POR 10 QUILOS

	Cr$
Tipo 2	500,00
Tipo 3	490,00
Tipo 4	480,00
Tipo 5	470,00
Tipo 6	460,00
Tipo 7	450,00
Tipo 8	440,00

Pauta — E. de Minas — Café comum, Cr$ 45,00, idem fino, Cr$ 61,00 — E. do Rio — Café comum Cr$ 46,00

Cafés b/disc.:	Cr$ 70,00
Cafés finos	Cr$ 90,00

IMPÔSTO DE SÊLO-DRM

Café - Rio	Cr$ 44,88
Café - est. Santos	Cr$ 59,16

Açúcar

O mercado de açúcar funcionou ontem estável e sem alteração na tabela de preços.

Entradas não houve. Saídas 20.000. Existência 124.391 sacos.

COTAÇÕES POR 60 QUILOS

Branco-cristal	Cr$ 1.342,00
Mascavinho	Cr$ 1.493,00

Algodão

O mercado de algodão em rama funcionou ontem firme e com as cotações inalteradas.

Entradas não houve. Saídas 400. Existência 43.174 fardos.

COTAÇÕES POR 10 QUILOS

Entrada;

	Próxima Cr$	Futuro Cr$
Fibra longa		
Seridó tipo 3-4	2.300,00	2.330,00
Fibra média		
Sertões tipo 3-4	2.030,00	2.050,00
Ceará tipo 3-4	2.000,00	2.050,00
Fibra curta		
Matas tipo 3	1.850,00	1.900,00
Paulista tipo 3	1.900,00	1.950,00

COMPANHIA NACIONAL DE NAVEGAÇÃO COSTEIRA

AUTARQUIA FEDERAL

AVISO

(CONCORRÊNCIA PÚBLICA N.º 23/62)

(FORNECIMENTO DE MATERIAL DE CRISTOFLE E AÇO INNOXIDÁVEL)

Chama-se a atenção dos interessados para o edital publicado no «Diário Oficial» (Estado da Guanabara — Parte I), às fôlhas ns. 7.428/29, edição de 30-3-62.

Quaisquer informações serão prestadas na Divisão de Compras da Autarquia, na Avenida Rodrigues Alves, 303/331, 1.º andar.

Rio de Janeiro, 2 de abril de 1962.

RAUL FERRAZ NOGUEIRA
Chefe da Divisão de Compras

Ameaçam a indústria da borracha

Taxação da sintética e o monopólio da natural

A indústria brasileira de artefatos de borracha solicitou ao govêrno federal que seja reconsiderada, imediatamente, a deliberação de permitir que o Banco de Crédito da Amazônia receba 10% de participação no preço da borracha sintética produzida pela Petrobrás para o mercado nacional. Tal participação viria a permitir, inclusive, que a Argentina e outros produtores pertencentes à ALALC (Associação Latino-Americana de Livre Comércio) passem a comandar o nosso comércio do produto.

Esta advertência foi levada ontem ao ministro de Indústria e Comércio, sr. Ulisses Guimarães, pelos representantes dos Sindicatos da Indústria de Artefatos de Borracha da Guanabara, São Paulo e Rio Grande do Sul. Declararam, ainda, que é importante que o govêrno não permaneça inerte diante do fato de 90% da indústria de borracha pertencer a um grupo industrial ainda não plenamente identificado com o capital nacional.

SEM PARTICIPAÇÃO

Informou o sr. Odir Fonseca, representante do Sindicato do Rio Grande do Sul, que a taxa de 10% para o BCA prejudicaria muito o grupo de 300 emprêsas nacionais que utilizam a borracha como matéria-prima, uma vez que tornaria o preço dos manufaturados consideràvelmente mais caros, em detrimento do consumidor nacional. Esclareceu, também, que a deliberação foi conseqüência de conclusões de uma comissão designada para estudar a questão e que não contou com representantes da indústria privada.

PREVISÃO: PREJUÍZO

A participação de 10% para o Banco de Crédito da Amazônia, segundo os Sindicatos, não traria tampouco benefícios para a ampliação do capital da organização bancária. Isto porque, tem uma finalidade específica no seu emprêgo que é a borracha natural. Por outro lado, há possibilidades de captar maiores dotações para o desenvolvimento desta indústria extrativa, sem os reflexos negativos que a participação traria em matéria de custo mais elevado para o setor manufatureiro.

Outro prejuízo é que dentro da nova estrutura de preços, o produto brasileiro terá invariàvelmente de desaparecer dos mercados internacionais, onde tem recebido boa aceitação.

A soma que se destinaria ao Banco, dentro do presente nível de produção, dar-lhe-ia, aproximadamente Cr$ 500 milhões que, ao ser atingida a produção prevista de 40 mil toneladas anuais, aumentaria para ...... Cr$ 800 milhões, considerando-se que não haja majoração no custo da matéria-prima.

GATT E ALALC

A previsão mais séria dos representantes da indústria da borracha, em relação às conseqüências da participação de 10% por parte do Banco, é de que os manufaturados brasileiros de borracha ultrapassariam de tal forma o nível competitivo de preços no mercado mundial, que produtores como Argentina, Uruguai e Paraguai poderão conquistar fàcilmente o nosso mercado, uma vez que sob os têrmos da Associação Latino Americana de Livre Comércio, deixaria de haver a proteção tarifária à nossa indústria. Aliás, os acordos do GATT prevêem a eliminação de tal protecionismo.

APOIO A 300

Por outro lado observa a indústria que, enquanto a Petrobrás estará fornecendo, em breve, o total da demanda nacional de borracha sintética (cêrca de 30 mil toneladas por ano), grande parte da produção de borracha natural está sendo controlada por um grupo alheio às 300 emprêsas nacionais grupo êste que está racionalizando sua produção, de maneira a controlar cada vez mais o mercado interno.

Diante disto, os representantes das pequenas emprêsas querem pedir ao govêrno federal que considerem melhor proteção a êste setor, especialmente diante do fato que os preços da matéria-prima natural sofrerá, em breve, considerável majoração.

Ilhéus terá em 1962 o terminal marítimo

A Petrobrás acaba de anunciar que, ainda êste ano, estará funcionando o Terminal Marítimo que se constrói em Ilhéus e que solucionará, em definitivo, o problema de abastecimento de derivados em tôda a região sul-baiana.

Como complemento do Terminal e para uma segunda fase de execução, a emprêsa pretende construir um oleoduto para produtos claros, ligando Ilhéus a Itabuna, com 30 quilômetros de extensão e com instalações para carregamento de caminhões-tanques.

INÍCIO

Os trabalhos preliminares de construção dêsse Terminal tiveram início em janeiro último, com o serviço de terraplenagem numa extensa área do Malhado e que movimentará cêrca de 100 mil metros cúbicos de terra. Quase a metade dêsse serviço já foi executada por uma firma especializada de Ilhéus.

O PROJETO

O Terminal Marítimo de Ilhéus constará de um parque de tanques para recebimento de derivados de petróleo; 2 tanques de 30 mil barris cada um, para gasolina; 1 de 10 mil, para asfalto; 1 de 10 mil, para óleo combustível; 1 de 20 mil, para querosene; 1 de 20 mil, para óleo diesel. Dependendo da demanda, o projeto prevê também a ampliação de dois tanques de 20 mil barris para querosene e para óleo diesel, e, futuramente, serão instaladas 3 ampôlas, de 60 toneladas cada, de L.P.G.

Possui ainda o parque de tanques uma estação para carregamento rodoviário, estando prevista também outras para carregamento ferroviário.

O Terminal compreende um oleoduto, com duas linhas, uma para produtos claros, outra para produtos escuros, sendo que a parte submarina tem um comprimento aproximado de 1.200 metros e a terrestre 600, e um sistema de ancoragem de cêrca de 12 toneladas. Êsse sistema — a ser usado pela primeira vez no Brasil — consta de uma bóia (flutuante de aço), de patente suéca, denominada IMODCO. De acôrdo com especificações técnicas fornecidas pela "PETROBRÁS", o projeto de bóia será elaborado na Suécia, mas sua construção será efetuada no Brasil, com material que se espera seja cem por cento nacional.

CUSTO DA OBRA E PESSOAL

Tôda a obra está estimada em cêrca de 250 milhões de cruzeiros e sua construção vem sendo executada por mão de obra nacional, sendo de salientar que a direção técnica é constituída tão sòmente de engenheiros baianos.

Particularmene interessante é a circunstância de que 90 por cento da mão-de-obra é proveniente da própria região — Ilhéus, Itabuna, etc.

ECONOMIA

A construção do Terminal Marítimo de Ilhéus vem atender a uma das maiores e mais progressistas regiões da Bahia, que, por deficiência de transportes, sofre as conseqüências da escassez de derivados petrolíferos. Estima-se, por isso, que, ao entrar em funcionamento àquele enpreendimento da "PETROBRÁS", êsse problema estará definitivamente solucionado, contribuindo com uma uma economia mensal de cêrca de 20 milhões de cruzeiros, além das vantagens que proporcionará aos consumidores de derivados petrolíferos com a sua venda pro preços inferiores aos atuais.

SINDICATO DOS ESTABELECIMENTOS DE ENSINO COMERCIAL DO RIO DE JANEIRO

EDITAL

Pelo presente, ficam convocados os senhores associados para uma Assembléia Geral Extraordinária a realizar-se na sede social desta entidade (Rua México, 11 - 14.º andar - sala 1.402, Estado da Guanabara), na próxima sexta-feira, dia 6 do corrente, às 14 horas, a fim de deliberar sôbre a seguinte ORDEM-DO-DIA:

a) Escolha de três nomes para a função de Vogal e Suplente da Junta de Conciliação e Julgamento do Tribunal Regional do Trabalho da 1ª Região, de acôrdo com o art. 685, § 1.º da Consolidação das Leis do Trabalho:

b) Assuntos de interêsse geral

Caso não haja número legal para a sua instalação em primeira convocação, a referida Assembléia realizar-se-á às 15 horas no mesmo local em segunda e última convocação.

Rio de Janeiro, 4 de abril de 1962. — (as.) José Martins de Santa Roza, Presidente.

SINDICATO DOS ESTABELECIMENTOS DE ENSINO SECUNDÁRIO E PRIMÁRIO DO RIO DE JANEIRO

EDITAL

Pelo presente, ficam convocados os senhores associados para uma Assembléia Geral Extraordinária a realizar-se na sede social desta entidade (Rua México, 11 - 14.º andar - sala 1.402, Estado da Guanabara) na próxima sexta-feira, dia 6 do corrente, às 14 horas, a fim de deliberar sôbre a seguinte ORDEM-DO-DIA:

a) Escolha de dois nomes para a função de Vogal e Suplente da Junta de Conciliação e Julgamento do Tribunal Regional do Trabalho da 1ª Região, de acôrdo com o art. 685, § 1.º da Consolidação das Leis do Trabalho:

b) Assuntos de interêsse geral.

Caso não haja número legal para a sua instalação em primeira convocação, a referida Assembléia realizar-se-á às 15 horas no mesmo local, em segunda e última convocação.

Rio de Janeiro, 2 de abril de 1962. — (as.) José Martins de Santa Roza, Presidente.

Mil cruzeiros por um quilo de banha: Acre

Banha a 1.000 cruzeiros o quilo, carne sêca a 700, sem café, sem pão, sem açúcar. Esta a situação de um pedaço do Brasil, chamado Bôca do Acre, na Amazônia.

Foi assim que a pintou o frei Carneiro de Lima, perante a última reunião plenária da Federação das Indústrias do Rio de Janeiro, onde foi angariar donativos para sua paróquia naquela região.

ATÉ OS ÍNDIOS

A paróquia em questão estende-se por 70 mil quilômetros quadrados, mantendo diversos serviços, como um leprosário e um patronato, embora da maneira mais precária e em meio às maiores dificuldades.

A assistência médica existente é a que presta pessoalmente, sem o mínimo de recursos materiais. O abandono em que vivem todos, inclusive os índios, é desanimador, perdendo-se na burocracia, no vazio, na omissão, tôdas providências solicitadas oficialmente.

RECUSA

Citou frei Carneiro de Lima que, ao tempo do govêrno Kubitschek, obteve do presidente da República uma autorização à Superintendência do Plano de Valorização da Amazônia, para conceder-lhe um auxílio de 20 milhões. Com surprêsa, a SPVEA recusou-se a cumprir a ordem presidencial, não tendo dado um só níquel.

COMPLETOU SETE MILHÕES DE QUILÔMETROS

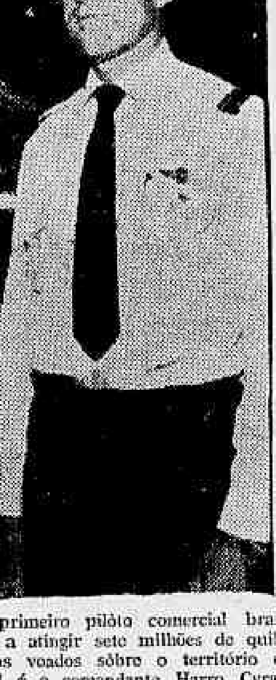

O primeiro pilôto comercial brasileiro a atingir sete milhões de quilômetros voados sôbre o território do Brasil é o comandante Harro Cyranka, pertencente aos quadros da "Cruzeiro do Sul" desde 1933 e, como comandante de aeronaves, desde 1939. A inédita marca foi alcançada recentemente, num vôo normal da emprêsa, entre Salvador e o Rio de Janeiro. Em sua longa carreira, o nôvo herói do ar comandou todos os tipos de aviões utilizados pela sua companhia, ou sejam: Junkers F-13, W-34 e JU-52; Douglas DC-3 e DC-4; Focke Wulf FW-200 (Condor); Lockheed 12-A; Beachcraft B/18/S e os Convair 240, 340 e 440. O feito do comandante Cyranka pode ser apontado como um dos muitos fatos importantes vividos pela aviação comercial do nosso país e constitui motivo de orgulho para a Cruzeiro do Sul, que comemora, êste ano, 35 anos de pioneirismo.

FELIX PEREIRA DOS SANTOS TECIDOS S. A.

ATA DA ASSEMBLÉIA GERAL ORDINÁRIA REALIZADA EM 30 DE MARÇO DE 1962

Aos 30 (trinta) dias do mês de março de 1962, às 12 (doze) horas, na sede social, à Rua da Alfândega n.º 137, loja, reuniram-se os senhores acionistas, representando 94,45% do capital social de "FELIX PEREIRA DOS SANTOS TECIDOS S. A.", conforme pode ser verificado pelo exame do livro de presença em face das assinaturas ali apostas. Para êsse fim, foram convocados por anúncios publicados no "Diário Oficial", de 7, 8, 9 e 19 de março, e DIÁRIO CARIOCA, de 8, 9, 10 e 14 de março do corrente ano.

O Diretor-Presidente, sr. Paulo Félix Pereira dos Santos, declarou abertos os trabalhos da Assembléia nos têrmos dos estatutos sociais, convidando para secretário da mesa, a acionista sra. Ceres de Segadas Vianna. Em seguida, a sra. Secretária procedeu à leitura do edital de convocação desta Assembléia, do Relatório da Diretoria, do Balanço Geral levantado em 31 de dezembro de 1961, acompanhado da demonstração da conta dde Lucros e Perdas e Parecer do Conselho Fiscal, documentação esta publicada no "Diário Oficial" do Estado da Guanabara, de 19 de março de 1962, páginas 6.158/159.

O sr. Presidente submeteu à discussão e votação da Assembléia os documentos acima referidos, inclusive o Parecer do Conselho Fiscal, no que se refere à distribuição do dividendo n.º 12 (doze), de 6% (seis por cento) sôbre o capital social relativo ao exercício de 1961. A aprovação foi unânime.

Realizou-se em seguida a eleição dos membros do Conselho Fiscal para o exercício de 1962, tenho sido eleitos como membros efetivos: Srs. José Guimarães Vaz, Aloysio Werneck de Carvalho Vianna e Roberto Rocha Souza. Para suplentes: Srs. Losir Werneck de Carvalho Vianna, Paulo de Segadas Vianna e Walter Ferreira, todos brasileiros, residentes nesta capital.

Foram também fixados, na forma da lei, os honorários dos membros efetivos do Conselho Fiscal, para Cr$ 300 (trezentos cruzeiros), por sessão realizada.

O acionista Alberto Victor de Magalhães Fonseca, a respeito da verba de Lucros Remanescentes, no montante de Cr$ 678.008,70 (seiscentos e setenta e oito mil oito cruzeiros e setenta centavos) propôs que Cr$ 250.000,00 (duzentos e cinqüenta mil cruzeiros) fôssem distribdíuos entre os diretores, na forma estatutária, e Cr$ 400.000,00 (quatrocentos mil cruzeiros) destinados ao aumento do capital social, bonificando-se os srs. Acionistas na proporção de suas ações. Para êsse fim, o sr. Presidente ficaria desde já autorizado a convocar uma Assembléia Geral Extraordinária para o dia 30 de abril do corrente ano.

Rio de Janeiro, 30 de março de 1962 — digo: O assunto em pauta foi aprovado por unanimidade.

Nada mais havendo a tratar, o senhor Presidente, após haver franqueado a palavra a quem dela quisesse fazer uso, encerrou a sessão a fim de ser lavrada a presente ata, que depois de lida em voz alta é aprovada e assinada por todos os presentes e, por ser verdade, lavro e assino êste livro.

Rio de Janeiro, 30 de março de 1962.

(a.) — Céres de Segadas Vianna, Secretária; Paulo Félix Pereira dos Santos, Diretor-Presidente; Léa Santos de Magalhães Fonseca; Alberto Victor de Magalhães Fonseca; Paulo de Segadas Vianna; Walter Ferreira e Ernesto de Moura Brito.

(a.) — Paulo Felix Pereira dos Santos, Diretor-Presidente.

CARDIOLOGIA — Eletrocardiografia — Doenças da Velhice — «CHECK-UP» CLÍNICO

DR. GILBERTO AVENA do Hosp Servidores do Estado (IPASE)

Cons. Centro: R. México, 31, 14º grupo 1401 — 2ªs, 4ªs e 6ªs às 13,30 horas pelo telefone: 42-5813

Cons. na Zona Sul: Av. N. S. Copacabana, 702, s/1283 — 3ªs e 5ªs às 16,30 horas

Standard Oil anuncia novos êxitos

NOVA IORQUE — Em um comunicado distribuído, ontem, à imprensa, a Standard Oil Company (Nova Jersey) informou que em 1961, pela primeira vez, a sua produção bruta de óleo cru e gás natural ultrapassou a casa do bilhão de barris, em um ano.

A comunicação informa ainda que o presidente J. Rathbone disse aos 750 mil acionistas da companhia, preferindo-se às atividades da "Jersey Standard" que a renda bruta aumentou em 5 por cento, principalmente como resultado de um volume de vendas mais alto.

OUTROS DETALHES

A renda líquida foi de 10 por cento a mais que em 1960 — e por sua vez o pagamento de taxas e outras obrigações aos países em que a Companhia Opera, atingiu 2.852.000.000 de dólares, ou seja, cêrca de 1/3 de tôda a sua renda.

Rathbone assinalou ainda que o investimento de capital em bens móveis e imóveis montou a .... 794.999.000 de dólares, representando um aumento de 10 por cento sôbre 1960. Na procura de novas fontes de óleo-bruto e gás natural foram empregados ...... 162.303.000 de dólares. (UPI-DC)

PUBLICAÇÕES

"EDUCAÇÃO COMPARADA" — Lourenço Filho — Lançado pelas Edições Melhoramentos, acaba de aparecer o quinto volume das Obras Completas do professor M. B. Lourenço Filho, intitulado "Educação Comparada". O autor é um nome consagrado como uma das maiores autoridades do problema da educação e as suas obras atestam um espírito altamente observador dos assuntos ligados àquele problema. Em "Educação Comparada", as idéias do professor Lourenço Filho lhe dão um lugar de alto destaque e que têm sido aceitas por centros especializados do estrangeiro, como o Instituto de Educação da Universidade de Londres, a American Educational Research Association e a UNESCO. O livro em questão explana aquelas idéias com exemplar clareza e indiscutível critério.

FELIX PEREIRA DOS SANTOS TECIDOS S.A.

ASSEMBLÉIA GERAL EXTRAORDINÁRIA

São convidados os Srs. Acionistas a se reunirem, em Assembléia Geral Extraordinária, no dia 30 de abril de 1962, às 12 (doze) horas, na sede da Sociedade, na Rua da Alfândega n.º 137-loja, a fim de deliberarem sôbre o seguinte:

a) Aumento do capital social (Art. 4.º dos Estatutos);

b) Aumento da remuneração da diretoria (Art. 27 dos Estatutos).

Rio de Janeiro, 4 de abril de 1962. — (as.) Paulo Félix Pereira dos Santos, Diretor-Presidente.

INSTITUTO DE APOSENTADORIA E PENSÕES DOS EMPREGADOS EM TRANSPORTES E CARGAS

SECRETARIA DO CONSELHO ADMINISTRATIVO

SERVIÇO DE DIVULGAÇÃO

TRANSPORTE DE MALOTES OFICIAIS

Em atendimento às providências solicitadas pelo sr. Adriano Moraes Filho, Diretor do Departamento de Administração Geral, divulgamos o seguinte Edital:

"Chamamos a atenção dos interessados que até às 16 horas do dia 18-4-62, êste Instituto estará recebendo propostas para o transporte diário de 7 malotes de Correspondência Oficial, entre as cidades do Rio de Janeiro e Brasília e vice-versa, durante 1 (um) ano.

As propostas deverão ser entregues em envelope fechado, na Avenida Graça Aranha n.º 35, sobreloja, Divisão do Material".

ARNALDO VIEIRA JUNIOR
Redator — Chefe do S.D.

LÓIDE BRASILEIRO
PATRIMÔNIO NACIONAL
RUA DO ROSARIO n.º 1
FRETE E PRAÇAS — Tels.: 31-3329 e 31-2060 — Ramais 26 e 27
Passagens — Térreo — Tel. 31-3304
Informações — Tel. 31-3342

LINHA EUROPÉIA

HELGA HOWALDT
Sairá a 11 do corrente para: Ilhéus — Salvador — Fortaleza — S. Vicente — Havre — Dunquerque — Londres — Antuérpia — Roterdam — Bremem e Hamburgo.

LINHA DO MEDITERRANEO

LÓIDE NICARAGUA
Sairá a 9 do corrente para: Vitória — Ilhéus — Salvador — Cabedelo — São Vicente — Casablanca — Tarragona — Barcelona — Tuniz — Marselha — Gênova — Livorno — Nápoles e Triestre

LINHA AMERICANA
SAÍDAS DE SANTOS

LÓIDE EQUADOR
Sairá hoje para: Paranaguá — Angra dos Reis — Niterói — Rio — Vitória — Barra de Ilhéus — Salvador — Cabedelo — Trinidad e Nova Iorque

LÓIDE BOLÍVIA
Sairá a 11 do corrente para: Angra dos Reis — Rio — Niterói — Vitória — Salvador — Trinidad — La Guaira (Opcional) e Nova Orleans

LINHA AMERICANA
SAÍDAS DO RIO

LÓIDE EQUADOR
Sairá a 9 do corrente para: Vitória — Ilhéus — Cabedelo — Trinidad e Nova Iorque

LÓIDE BOLÍVIA
Sairá a 13 do corrente para: Niterói — Vitória — Salvador — Trinidad — La Guaira (Opcional) e Nova Orleans

AVISO
Qualquer alteração nas datas de saídas dos navios será publicada neste local.

Breve introdução a um filme polêmico

"Os cafajestes"

Cinema — C. & R. Santos Pereira

VAI para mais de quatro anos aportou nestes brasis um jovem cineasta com ar de menino e com forte acento lusitano. Logo se soube chamar-se Rui Guerra, ter nascido em Moçambique, estudado em sua pátria colonialista e se transferido para Paris, onde cursou o célebre «Institut des Hautes Études Cinématographiques».

Dizia-se que o môço aqui viera para realizar um filme escrito pelo acadêmico Osvaldo Orico para sua filha famosa, Vanja Orico. Os meses e anos passaram e o filme nada de sair. Logo, abandonados parece que para sempre os planos de realização de «Joana», surgiu o nome do cineasta importado com estrondo nos jornais como o realizador de um agitado curta metragem intitulado «Cavalo de Oxumaré», do produtor de jornais cinematográficos Carlos Niemeyer. A nota pitoresca da fita foi a multifotografada careca da bela argentina Irma Alvarez, a qual, para personificar uma iniciante em ritual sincretista afro-brasileiro, consentiu em que se raspasse a zero a sua brilhante cabeleira de ex-vedeta de nosso teatro rebolado. O filme não foi concluído, mas uma pequena minoria privilegiada passou a decantar aos quatro ventos as excelências do documentário inacabado.

Mais alguns meses se passam e eis novamente em ação o jovem cineasta que insistia em trazer para o nosso cinema as teorias estéticas da «nouvelle vague» francesa, tentando aclimatá-las ao nosso meio subdesenvolvido e em processo de afirmação de uma cultura nacional, própria e genuína. De parceria com o argumentista Miguel Tôrres (em dia sem inspiração), o sr. Rui Guerra passou a escrever a «história» de um filme com o qual se pretendia abalar as estruturas frágeis do nosso redivivo cinema: «Os Cafajestes», primeira produção da «Magnus Filmes Ltda.», fundada havia pouco pelo ator Jece Valadão. Em pouco o diretor «revolucionário» fazia novamente as malas e embarcava com a sua pequena equipe técnica e artística para Cabo Frio, local das ações nova-vaguistas da fita pretensamente renovadora, inédita e destinada a fazer estremecer os alicerces de um cinema que busca ardüamente a face luminosa da realidade de nosso povo, que deve inspirá-lo e nêle se ver refletido, com autenticidade.

A partir de então uma ininterrupta campanha publicitária foi disparada em todos os meios de divulgação do Rio de Janeiro, culminando com a inclusão do filme num lote de três que disputavam a honra de representar o nosso país no Festival de Cinema de Cannes do ano em curso. A Comissão Especial, constituída de diplomatas servindo em setôres culturais do Itamarati, intelectuais e críticos, optou por um filme de intenções revolucionárias bem mais modestas, «O Pagador de Promessas», esta sim uma obra fundamental no afirmativo cinema brasileiro. Houve protestos da parte dos adoradores da fita «maldita», quis-se crer que o júri agira sob pressão da parte interessada, tentou-se denegrir a bela obra autêntica e corajosa com expressões tais como «quadrada», «acadêmica», «superada» e outras tolices. E «Os Cafajestes» foi novamente exibido, no mesmo dia da proclamação do resultado da escolha indiscutível, desta feita para críticos e convidados especiais, iniciando a sua carreira de equívocos, polêmicas, discussões e atritos nos meios intelectuais da cidade atônitos diante de uma campanha publicitária sem precedentes, tal o impacto de sua presença.

Quem escreve estas mal traçadas linhas viu o filme em questão duas vêzes: na mencionada sessão especial do INCE e por ocasião de sua pré-estréia, ocorrida anteontem, no «Metro-Copacabana», em benefício do Retiro dos Artistas. E o viu com repetida intenção: a de tentar, exaustivamente se fôsse preciso, aprender a «genialidade» de uma obra que se lhe afigurou à primeira vista vazia de sentido humano e estético, alienada, discursiva e demagógica, discutível como tentativa de imposição de uma linguagem que se quer a ferro e fogo passar por nova, moderna, revolucionária, mas sendo na realidade requintada e preciosista, cosmopolita e totalmente desvinculada do «pathos» nacional, mascarado por seu conjunto, arrítmica e rebarbativa como narração de uma trama fragilíssima em que os «morceaux de bravoure» não são que reflexos de «escolas» de cinema ou de teorizações estéticas que fizeram o renome de cineastas franceses, italianos e de alhures (Truffaut, Antonioni, Fellini, Resnais, Malle, Welles...).

Mas o que nos parecera falso, incoerente e alienado voltou a impor-se com ênfase mais grave na revisão especial de quarta-feira última. O desencanto foi maior. A decepção esmagadora. «Os Cafajestes» é um filme frustrado em sua totalidade, não obstante o brilho para uns poucos ofuscantes de sua forma, aqui em perfeito enlace com seu conteúdo alienígena, mundado, repleto de lugares comuns amplamente disseminados pela «nouvelle vague» francesa ou por uma corrente antoniniana do cinema, poderoso por sinal, feito hoje na Itália. (E até mesmo o expressionismo alemão dos anos 20 pode ser invocado em defesa da tese das influências mal digeridas que transparecem na primeira obra do diretor moçambicano). Mas tudo isto é assunto para a crônica de amanhã.

Belmondo e Pascale provocam chiliques

Sociedade — Jean Pouchard

1 O EX-PRESIDENTE JK estêve almoçando no "Terrasse" com o poeta Augusto Frederico Schmidt, deitando falação sôbre problemas da América Latina.

2 O "MAITRE" Carlinhos, que funcionava no "Zum-Zum", pediu demissão. O assunto girou em tôrno de dois cheques sem fundos, emitidos por um conhecido senhor da sociedade.

3 MARIA Clara Machado convidando para a estréia de "A Gata Borralheira", à ser encenada no Tablado dia 16.

4 NO coquetel oferecido pela Unifrance, na Maison de France, para apresentar os artistas franceses que vieram participar da Semana do Cinema Francês, uma grande quantidade de mocinhas e rapazes desfilaram completamente "nouvelle vague" com seus cabelos escorridos, roupas esportes e dando "chiliques" ao pedir autógrafos. Pascale Petit mostrou-se bastante irritada com o comportamento dos jovens e retirou-se logo depois de haver chegado. Notava-se que a maioria dos que compareceram não possuía convite. Jean-Paul Belmondo posou menos para fotografias que sua bonita e loira espôsa.

5 O SR. Adolfo Cláudio Graça Couto arrumando as malas para uma circulada de dez dias em Lisboa.

6 ALMOÇANDO na piscina do Copa, ontem, o "embaixador" Harry Stone e o galã John Gavin, que está fazendo um sucesso dos diabos com os brôtos cariocas.

7 O SR. Fausto Fonseca comentava, numa mesa da Pérgola, com alguns amigos: "Não tenho dúvidas que serei eleito para deputado federal, por Minas, com o apôio do senador Juscelino Kubitschek".

8 JANTANDO no "Bem" de Copacabana os milionários paulistas Olavo de Cordis e Luís de Cordis. Olavo estava acompanhado da bonita srta. Vanda Maria Sussekind e Luís de sua noiva Maria Blank.

9 CIRCULANDO no Rio o ministro Franco Montoro. O ministro Montoro está hospedado no Hotel Glória, onde pode ser visto às 6 horas da manhã retirando-se para suas atividades diárias na Lindacap.

10 NÉLSON Jorge, um dos mais atuantes colunistas de clubes, será homenageado sábado pelo industrial Francelísio Leal, com um almôço. Domingo NJ estará estreando nova idade.

11 ANTEONTEM estreou no Cine Metro o filme "Cafajestes". Vale a pena dar uma olhadela no filme em questão. Por falar nisso, Norminha Benguel ofereceu um jantar no "Black Horse", para comemorar a estréia do filme, em que desempenha importante e despido papel.

12 O SR. Ademar de Barros dando os últimos retoques no pronunciamento que fará através de uma cadeia de televisão.

13 O SR. Renato Ascher deu uma rápida circulada em São Paulo e já regressou ao Rio.

14 PASCALE Petit andou soltando pipa e falando de modas. Acredito na sua capacidade de soltar pipas, mas não acredito que a bonita francesinha possa falar de moda. Se vocês não acreditam dêem uma olhadela na deselegância da Petit.

15 O SR. Fernando Gasparian foi encarregado pelo presidente João Goulart de escolher alguns cortes de tropical e casemira nacionais, que seriam presenteados ao presidente Kennedy.

16 POR hoje é só. Estou circulando com "fúria louca" do Rio para Brasília, para "alinhavar" as festividades do segundo aniversário de Brasília, que acontecerá no dia 21. Domingo darei detalhes do que será o acontecimento. (Tchau)

Sras. João Borges, Maria Isabel Bazan D'Avila e Maio Vergara, em recente recepção.

Pode viajar

Astrologia — Prof. Mirakoff

HOJE, 6-4-1962 (sexta-feira) — Pode viajar e tratar de negócios de construção. Poderá também consultar médico, dentista ou advogado.

ACONTECERÁ HOJE AO LEITOR:

Seguem-se as possibilidades felizes ou não de hoje, com horas e números promissores para os leitores nascidos em quaisquer dia, mês e ano, nos períodos abaixo:

PARA OS NASCIDOS:

ENTRE 22 DE DEZEMBRO E 20 DE JANEIRO (Capricórnio)

Insatisfação, mal-estar, pela manhã. A tarde e a noite serão auspiciosas. 4, 8 e 9; 733, 827 e 819 (horas e números).

ENTRE 21 DE JANEIRO E 18 DE FEVEREIRO (Aquário)

Desapontamento e tarde favorável. 1, 2 e 5; 716, 815 e 816 (horas e números).

ENTRE 19 DE FEVEREIRO E 20 DE MARÇO (Peixe)

Mal-estar, abalos físicos; a tarde e a noite serão melhores. 12, 16 e 25; 518, 519 e 810 (horas e números).

ENTRE 21 DE MARÇO E 20 DE ABRIL (Aries)

Angústia e idéia de revolta. A tarde e à noite serão de melhores auspícios. 8, 16 e 19; 713, 812 e 814 (horas e números).

ENTRE 21 DE ABRIL E 21 DE MAIO (Touro)

Ótimas perspectivas, negócios bem intencionados, satisfação e possibilidades de planos para o futuro. 15, 18 e 24; 25, 35 e 44 (horas e números).

ENTRE 22 DE MAIO E 21 DE JUNHO (Gêmeos)

Notícias favoráveis e disposição para agradar. 10, 19 e 20; 7, 48 e 56 (horas e números).

ENTRE 22 DE JUNHO E 21 DE JULHO (Câncer)

Triunfos sociais, encontros agradáveis. 22, 23 e 24; 14, 15 e 43 (horas e números).

ENTRE 22 DE JULHO E 22 DE AGOSTO (Leo)

Perda de boas oportunidades e dores de cabeça. 10, 17 e 28; 25, 52 e 57 (horas e números).

ENTRE 23 DE AGÔSTO E 21 DE SETEMBRO (Virgem)

Reconciliação sentimental fora da cidade, e residência habitual. Bom para empreender viagens. 9, 10 e 11; 15, 23 e 28 (horas e números).

ENTRE 22 DE SETEMBRO E 21 DE OUTUBRO (Balanço)

Tendências para se deixar arrastar pelo que dizem os outros. 2, 3 e 4; 20, 30 e 4 (horas e números).

ENTRE 22 DE OUTUBRO E 20 DE NOVEMBRO (Escorpião)

Saúde abalada e perturbações conjugais. 3, 9 e 10; 42, 46 e 58 (horas e números).

ENTRE 21 DE NOVEMBRO E 21 DE DEZEMBRO (Sagitário)

Habilidade e possibilidades de negócios felizes, principalmente aquêles relativos ao belo sexo. 7, 8 e 20; 11, 13 e 1 (horas e números).

Passatempo — R. Portella

HORIZONTAIS:

1 — Mulher idiota ou aparvalhada;
5 — Astro de cauda luminosa que descreve órbita muito alongada em volta do Sol.
7 — Poeta.
8 — Nome próprio feminino.
10 — Lugar, geralmente subterrâneo, onde se guardam o vinho e outras bebidas.
12 — Nome da antiga nota dó.
13 — A acusada.
14 — Tremor (de terra).
16 — Camareiro.
18 — Pôr em uso.
19 — Culpar, declarar culpado.
21 — Paixão.

VERTICAIS:

1 — Pequena embarcação de remo ou vela.
2 — Última letra do alfabeto grego.
3 — Nome da letra "B".
4 — Registro de sessão de corporações.
5 — Prisão.
6 — Invalidar.
7 — Ramo delgado de árvore ou arbusto.
9 — Comediante.
11 — Exorbitância de atribuições
15 — Guarnecer de asas.
17 — Cabana indígena.
20 — Número indivisível.

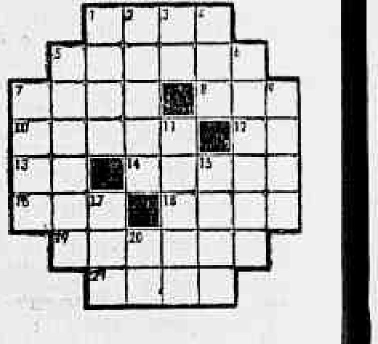

RESPOSTA DO Nº ANTERIOR

Horizontais: Cuim — Ser — Or — Mal — Elas — Afetuoso — Urbe — Ita — Ar — Ido — Erre. **Vert.:** Célebre — Ur — Molóide — Safra — Rasto — Mau — Eu — Soa — Te — Ir.

Registro

CONFERÊNCIA E E FOLCLORE NO ABRIGO TERESA DE JESUS

No próximo domingo, dia 8, às 16 horas, será realizada, na sede do Abrigo Teresa de Jesus, na Rua Ibituruna, 53, a conferência mensal, desta vez a cargo da dra. Lenice Dias Campos, que abordará tema de elevada significação evangélica.

A seguir, o Grupo Folclórico da Casa da Ilha da Madeira executará interessantes números de músicas e danças típicas daquela encantadora região de Portugal. A entrada é franca.

Aniversários

FAZEM ANOS HOJE:

Senhores:

General Estêvão Leitão de Carvalho; Valdemar Cavalcanti; José Marcelino de Castro Marçal; Herman Guimarães Palmeira; Eugênio Junqueira Filho; Manoel da Cruz Rangel; Fernando Onete Leite; Lafaiete Faria de Barros; Antônio da Costa Corrêa; Aristides de Oliveira Palmeira; Ciro Portocarrero; Carlos César de Siqueira Dias; Francisco Milton Queiroz de Aquino Lopes; engenheiro arquiteto José Amorim Pinheiro e José Pistora.

— **José Presídio Filho** — Fêz anos ontem o sr. José Presídio Filho.

Senhoras:

Catarina Bastos Lopes; Filomena Ferraro; Eda Vilela Alves; Ezilda Castelo Branco Carneiro de Mendonça; Maria Neto Magalhães; Maria Aparecida de Góis; Lerma Moura; Lourdes Salão e Aurora Lopes Pereira.

Senhorinha:

Fêz anos ontem a senhorinha Araci Martins Miranda, filha do casal Sebastião Miranda-Osvaldina Martins Miranda.

Nascimentos

Araci — filha do casal Milton Lopes de Mendonça-Zenaide Lopes de Mendonça.

Bôdas de ouro

Antônio Cornélio Leimgruber-Alzira Pimentel Leimgruber — Hoje, o sr. Antônio Cornélio Leimgruber, funcionário aposentado do Ministério do Trabalho e figura conceituada nos nossos meios sociais, e sua espôsa sra. Alzira Pimentel Leimgruber, completam o 50º aniversário de casamento — bodas de ouro. São seus filhos, o dr. Guimademar Leimgruber, médico diretor de hospital em São Paulo; dr. Renato Leimgruber, cirurgião-dentista; e sr. Paulo Leimgruber, alto funcionário do Ministério do Trabalho.

Cursos

No Centro de Estudos da Beneficência Portuguêsa, na Rua Santo Amaro, 80, será realizado, a partir do dia 8 de maio, com aulas tôdas as têrças-feira, às 18,30 horas, Curso de Radiologia Digestiva, pelo dr. A. M. Biasoli. Inscrições com o sr. Valdemar Pereira — telefône 52-8090. Aos que obtiverem dois têrços de freqüência será fornecido certificado.

Homenagens

Dr. Valdenur Gomes Pixinine — Jubilosos pela formatura dêsse novel facultativo e regozijados pela sua indicação para atuar junto ao Departamento de Assistência Social de renomada emprêsa editôra de revistas, colegas, amigos e admiradores do dr. Valdemar Pexinine vão prestar-lhe significativa homenagem oferecendo-lhe um almôço no restaurante La Bela Itália, amanhã, às 13 horas.

No transcurso do ágape farão uso da palavra o professor Antônio Gonçalves Diniz e o causídico Loredano Aleixo.

Montanha fará desfile de modas

Nos Clubes — Nelson Jorge

Desfile de modas, com jovens associados servindo como modelos é o que o Montanha oferecerá como atração, no próximo sábado, a partir das 22,30 horas.

Os Cunninghan recebem

EM sua nova e suntuosa residência na Tijuca o cap. e sra. Newton Cunninghan receberão esta noite para um coquetel à Comissão Executiva do 1.º Congresso Médico de Propaganda. Início às 19 horas. Compareceremos.

No Plaza

O CONCURSO "As mais Belas Pernas", realizado semanalmente na "Boite Plaza" na "Noite dos Clubes", organizada pelo confrade Carlos Eduardo Vilela, tem sido a melhor atração das quartas-feiras, nas noites cariocas. Jovens exibem plástica e elegância atrás de um capuz para não ficarem inibidas. Outra noite estavam presentes o caixa-alta João Carlos Pinto, bem acompanhado, Carlos Imperial "in love" com a cantora Célia Reis, José Luis Nunes e outros. O Maitre Rafael cada vez mais eficiente sempre contornando o problema de mesas.

Associação Cristã Feminina

RECEBI: A diretoria da ACF do Rio de Janeiro tem o prazer de convidar V. Sa. para o almôço de confraternização com a Imprensa do Estado da Guanabara, ao terem início os trabalhos da 13.º Reunião do Conselho Nacional da ACF do Brasil, no dia 12 do corrente, quinta-feira, às 13,30 horas, na sua sede, à avenida Franklin Roosevelt, 84-10.º andar. — Diva de Miranda Moura, presidente.

Renascença emitirá títulos

O RENASCENÇA Clube vai emitir títulos de sócios proprietários. Esta resolução deverá ser aprovada na reunião da próxima terça-feira do Conselho Deliberativo e, provàvelmente, a emissão inicial será na base dos trinta mil cruzeiros por título.

Flamengo & títulos patrimoniais

O FLAMENGO lançou um plano para a emissão de mil títulos patrimoniais, que serão vendidos em três emissões, no valor de 100, 150 e 250 mil cruzeiros, que atingirão ao total de 190 milhões de cruzeiros.

Rápidas

O jovem Sérgio Roberto Morado Serpa vai colocar aliança na mão esquerda em dezembro. A eleita é a srta. Gilda Regina Ribeiro, uma das mais elegantes e bonitas freqüentadoras do Vila Isabel. — O Vila Isabel enviou regulamento para as jovens que desejarem inscrever-se no concurso (interno) que haverá para escolher a sua representante ao concurso "Miss Guanabara". Entre outras exigências a jovem terá que ter 1.68m de altura, no mínimo, curso secundário e o mínimo de dezoito anos e máximo de vinte e dois de idade. Bem por hoje é só. Que ela está esperando...

Edméa e Eduardo sobem altar Olívia deixou Bruno tristonho

Jovem Society — Barão de Siqueira Júnior

A BONITA Grazielinha Mesquita Sampaio seguirá, amanhã, para Paris, Roma e adjacências, em companhia de sua avó senhora Carlos de Sousa Barros, a fim de fazer compras e admirar a nova moda francesa na Primavera.

•

A CONHECIDA cantora Vanja Orico, que canta no próximo dia 27 no Caiçaras, está-se preparando para participar de um filme no Nordeste.

•

LOGO mais, às 23 horas, reabertura do Drink, remodelado, redecorado e com a presença de figuras "top" do "society" e da jovem guarda. A sua direção atual está entregue ao eficiente "maitre" Joaquim. Gratos pelo convite para comparecermos.

•

ESTREARÃO alianças na mão esquerda no próximo dia 26, na Reitoria da Universidade do Brasil, na Capela de São Pedro de Alcântara, a beleza de Edméa Serpa e a simpatia de Eduardo Silva Nini, seguindo-se uma recepção de "tout Rio" no Miramar.

•

CONFIDENCIARAM-ME que a mais nova cliente da Canadá, que no último desfile fêz um sucesso dos diabos, é a senhorita Bárbara Muller, filha do casal Jacinto de Thormes, que, além de elegante, sabe dançar o "twist".

•

VEM aí um consagrado filme de "twist", que se chama "Don't Knock the Twist", estrelado por Chubby Checker, o criador dêste nôvo ritmo. Terá 19 números musicais.

•

ESTAVA florida a Candelária, com a missa dos 10 anos dos "Desfiles Bangu", que vários amigos de Ribeiro Martins fizeram realizar ontem, às 11 horas, em sua homenagem. Tôdas as elegantes Bangu compareceram para abraçar o famoso titio Ribeiro Martins, pelos seus 10 anos de atividades radiofônicas no tradicional programa.

•

ANA Lúcia é o lindo brôto que chegou têrça-feira, na Maternidade de São José, filha do casal Miriam e Milton Cabral e neta dos Draudt Ernany. "Congratulations".

•

ÀS 22 horas, jantar-dançante, na Hípica, com leilão e surprêsas na pista, iniciando a temporada de equitação e provas de saltos. O dinâmico Maurício Memória nos convida para esta grande reunião hípica-social.

•

AMANHÃ, às 16 horas, coquetel de inauguração da piscina, bar, churrascaria e demais dependências do Riviera Country Club, na Barra da Tijuca, com a presença da sociedade, mundo político e diplomático. Brotos e superbrotos ornamentarão a festiva solenidade.

•

A ENCANTADORA Olívia Larisch seguiu para Paris, há dias, deixando tristonho o conhecido Bruno Garavaglia, seu "love" na pista. Êle confidenciou, aos amigos, se as saudades aumentarem, seguirá ràpidamente para revê-la...

•

FIRMÍSSIMOS Mônica Meireles e Afraninho Nabuco, é notícia que soube ontem nos bastidores do Country e que dou aos meus leitores.

Cláudia Loewenthal, figura obrigatória nas noites dançantes do Monte Líbano.

TERESÓPOLIS

Vendem-se lindos sítios com muita água, em local belíssimo e de grande valorização. Preços excepcionais, financiados em 100 meses sem juros. Plantas e outros detalhes na Av. Presidente Vargas, 534, 2.º and. Telefons: 23-8976 ou 43-3328.

INSTITUTO DO AÇÚCAR E DO ÁLCOOL

Exportação de açúcar

O Instituto do Açúcar e do Álcool comunica aos interessados que a partir de 6 do corrente mês as propostas para compra de açúcar destinado ao mercado livre mundial deverão ser apresentadas para embarque em um dos seguintes meses do corrente ano: abril, maio, junho e julho. As propostas serão julgadas e decididas separadamente por mês de embarque, podendo um mesmo concorrente apresentar até quatro ofertas firmes, desde que cada uma se refira ao carregamento em um dos referidos meses. Novos prazos de carregamento serão comunicados com antecedência de cinco dias.

Rio de Janeiro, 4 de abril de 1962.

a.) FRANCISCO WATSON — Director da Divisão de Exportação.

ASSISTÊNCIA AOS LÁZAROS

O Hospital dos Lázaros (atual Frei Antônio) instituição de iniciativa privada, sita na Praça Mário Nazaré n.º 52, São Cristóvão — Telefone: 28-0045, aceita qualquer auxílio ou donativo para assistência aos enfermos hansenianos ali internados.

Dirigir-se, no local, à Irmã Superiora.

NERVOSOS Prof. MAURÍCIO DE MEDEIROS — Consultório: Rua da Quitanda, 3 — salas 811 e 812. às 2as., 4as. e 6as., de 9 horas ao meio-dia. — Marcar hora tôdas as manhãs. Fone: 22-5941

ANTIGUIDADES

COMPRAM-SE pratarias, porcelanas, cristais, jóias e móveis de jacarandá ou cedro. Pagamos o valor de antigüidade — CASA ANGLO-AMERICANA DE ANTIGUIDADES LTDA. Rua Gago Coutinho, 73 — Largo do Machado. Telefone: 25-0618

Por fora e por dentro

Madrugada — Mister Eco

UMA das coisas mais engraçadas da nossa televisão — que os comentaristas especializados perdoem a intromissão indébita — são as aparições da bela môça Norma Bênguel. Por dá cá aquela palha, surge a Bênguel na sala da gente em evoluções ofídicas, esfregando-se no chão e sopapeando os cabelos, com canto e música em «play-back». Isto sob o aspecto plástico. Porque os pronunciamentos da artista, como sabeis, carregam o espírito desbravador do «roto-rooter». Entram sempre pelo cano.

Faz rir, não sendo êste, por certo, o seu intento. Coleando nos estúdios em trajes íntimos, deve sentir-se tomada de histrionismo mediúnico e indomável, inconformado na prisão física, como se a querer sair-lhe pelos poros ou em busca de uma possível libertação ectoplásmica. Que talvez ainda aconteça. Mas, enquanto não acontece como um estalo histórico, a bela Bênguel faz esquecer os mais inconfessáveis pensamentos masculinos e provoca hilaridade

O LANÇAMENNTO de uma película cinematográfica botocuda, cuja insistência publicitária já se torna irritante, tem sido ensancha oportunosa para as exibições lúbrico-pantomímicas da Bênguel, a qualquer hora do dia ou da noite de presença garantida em nossos receptores. E conquanto os indiscutíveis benefícios desopiladores do riso, rir também cansa e leva ao perigo das cãibras mandibulares.

O sindicato de cabeleireiros de Leipzig acaba de ordenar aos seus filiados que, doravante, além de os mesmos se esmerarem na arrumação capilar das suas clientes, devem, pelo contato direto e pelas conversas diárias, promover uma espécie de penteado político também por dentro das suas mimosas cabecinhas, aplicando-lhes o "mise-en-plis" das excelências soviéticas, o "laquê" da pacificação universal e a permanente da estatização.

Dirão os direitistas o que representa tal recomendação aos cabeleireiros da Alemanha Oriental, como ameaça ao mundo livre. Mas, quem reacionário não fôr ao pente que nos penteia, há de reconhecer a importância do embelezamento das cabeças femininas, também por dentro.

Comanda

TOTALMENTE reformado e bastante ampliado, reabre, hoje, o Drink em noite de "black-tie" e de convites especiais. Grande soma foi despendida em suas novas instalações e tudo indica que o Rio noturno irá ganhar uma excelente casa. • O segundo aniversário de Brasília será comemorado domingo, 22, com um grande baile oficial à beira da piscina do Hotel Nacional, patrocinado pela sra. Elba Sette Câmara e em benefício das Pioneiras Sociais (campanha do cobertor). • Antes da festa, o presidente da República e sra. João Goulart recepcionarão no palácio do Planalto. Casaca e condecorações. • O colega Jean Pouchard, que é o coordenador das festividades, levará um grupo de personalidades cariocas, especialmente convidadas. • E está programada para os próximos meses mais uma temporada de Neil Sedaka em São Paulo. Espiroquetagem tem público.

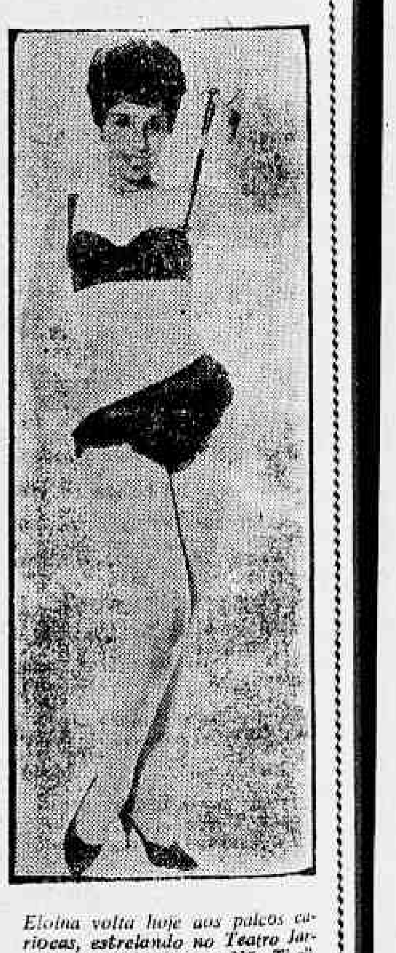

Elvina volta hoje aos palcos cariocas, estrelando no Teatro Jardel a revista "Tira ou Não Tira". Haverá um plebiscito entre os espectadores.

CARTAZ

TEATROS

RECREIO (22-8164) — "Só vou de mulher" Revista Joana D'Arc e Evilázio

•

RIVAL (22-2721) — "Quero essa mulher assim mesmo" Revista

•

DA PRAÇA (37-7003) — "As artimanhas de Scapino" De Molière Ao ar livre

•

SANTA ROSA (47-8614) — "O Assinado" (Opo Apasipitupadugo) Comédia de Guilherme Figueiredo

•

GINÁSTICO (42-4521) — "Castelo na Suécia". Comédia de Françoise Sagan. Pelo elenco da Companhia Tônia-Celi-Autran.

CARLOS GOMES (22-7581) — "Skindô"

•

MAISON DE FRANCE (52-8678) — "Festival de Comédia" Pelo elenco do Teatro dos Sete.

•

NACIONAL DE COMEDIAS (22-0367) "Bôca de Ouro", de Nélson Rodrigues. Com Milton Morais.

•

DE BOLSO (27-3122) — "A mãe do belo Antônio" Com Derci Gonçalves.

•

TIJUCA (28-1039) — "Sem mundo lá fora" De Mário Brasini. Com Lurdes Mayer

•

JARDEL (27-8712) — "Caindo de touché" Revista Com Iris Bruzzi

COPACABANA (57-1818) — "Você pode ser um assassino". Comédia de Alfonso Paso. Com Suzana Freire

FRED'S (57-9789) — Buate. "Copa-Tow". Espetáculo da madrugada. Produção de Carlos Machado.

NIGHT AND DAY (43-7118) — Buate — "Obrigado, Rio"

CINEMAS

LANÇAMENTOS

SÃO LUÍS, MADRID e SANTA ALICE "Esquina do Pecado" (Proibido até 14 anos) com Susan Hayward.

•

BRUNI (Flamengo) — "As Pontes de Toko Ri". (Proibido até 10 anos) com William Holden.

•

IMPÉRIO — "O Passageiro da Última Hora" (Censura livre) com Linda Cristal.

•

FLORIANO — "Os Cafagestes". (Proibido até 18 anos) com Jêce Valadão.

•

METRO PASSEIO, METRO COPACABANA, METRO TIJUCA, MIRAMAR, AZTECA, BOTAFOGO, ICARAÍ, ALAMEDA, RICAMAR, PALÁCIO (Higienópolis), **PAZ** (Caxias) e **CAPITÓLIO** (Petrópolis) — "Os Cafagestes". (Proibido até 18 anos) com Jêce Valadão e Norma Benguel.

•

SÃO PEDRO e CARUSO — "Sangue Sôbre a Neve" (Proibido até 10 anos) com Anthony Quinn.

•

GUANABARA — "São Francisco de Assis".

•

VITÓRIA — "O Mundo de Noite" (Proibido até 18 anos) com Ricky Renée.

•

ART-PALÁCIO (Copacabana) — "Festival do Cinema Francês".

•

PLAZA, ASTÓRIA, OLINDA, MASCOTE — "Rocco e seus Irmãos" (Proibido até 18 anos) com Alain Delon.

•

ÓPERA e BRITÂNIA — "Sangue Sôbre a Neve" com Anthony Quinn.

BRASÍLIA — "Rio à Noite" (Proibido até 18 anos).

•

MARAJÓ — "Um Candango na Belacap".

•

MIRAMAR — "Festival um Filme por Dia".

•

IMPERATOR — "Rio à Noite" (Proibido até 18 anos).

•

REX, COPACABANA e AMÉRICA — "Êsse Rio que eu amo" (Censura livre) com Odete Lara.

•

CINEAC, BRUNI (Copacabana), **JUSSARA, REGÊNCIA e GUARACI** — "Rio à Noite".

PATHÉ — "Sob o Céu da Bahia" (Proibido até 14 anos) com Maria Morena.

•

FLUMINENSE — "Romance de um Rancheiro".

MARACANÃ — "O Amor Tudo Vence" e "Barnabé tu és Meu".

•

ALVORADA — "Brutalidade".

•

KELLY — "Festival da Paramount".

•

ROSÁRIO — "Romance de um Rancheiro".

•

NACIONAL — "Romance de um Rancheiro".

•

FLÓRIDA — "Romance de um Rancheiro".

•

BOTAFOGO — "Os Cafagestes". (Proibido até 18 anos) com Jêce Valadão.

•

MADUREIRA — "O Palhaço o Que é?" e "O Amor Tudo Vence".

•

LEBLON — "Julgamento em Nuremberg".

SANTA HELENA — "Chapeuzinho Vermelho".

•

RIAN, MONTE CASTELO, HERMIDA, LEOPOLDINA e ICARAÍ — "O Amor Tudo Vence". (Proibido até 18 anos) com Lana Turner.

•

EDEN — "Ataque Infernal".

•

MONTE CASTELO — "Os Cafagestes". (Proibido até 18 anos) com Jêce Valadão.

•

IPANEMA — "Trama Diabólica" e "Êsse Milhão é Meu".

•

PALÁCIO, ROXY e CARIOCA — "O Amor Custa Caro". (Proibido até 10 anos).

•

SANTA CECÍLIA — "Chapeuzinho Vermelho".

•

COLISEU — "Maldição da Múmia Asteca".

•

PIRAJÁ — "A Princesa de Clever" e "É a Maior".

•

POLITEAMA — "A Mulher do Faraó" e "Os Três Vagabundos".

•

PRESIDENTE — "Tentação de Verão" e "O Espetáculo Continua".

•

LEOPOLDINA — "Os Cafagestes". (Proibido até 18 anos) com Jêce Valadão.

•

TIJUCA — "Briga, Mulher e Samba".

•

RIVIERA — "Festival do Cinema Francês".

•

ART-PALÁCIO (Tijuca) — "Festival do Cinema Francês".

•

MELLO (Bonsucesso) — "Os Cafagestes". (Proibido até 18 anos) com Jêce Valadão.

DC no Estado do Rio

SOCIAIS — CONTINENTINO PÔRTO

* **Estanislaw em Niterói**

* **Violeta combate vício**

* **Central na penumbra**

O sr. Francelino França embarcará hoje para Cuiabá, acompanhado de seus assessores técnicos. O sr. Francelino França irá representar a classe rural fluminense, na 1ª Concentração Rural, que será realizada de 6 a 8 de abril.

— • —

Feliz iniciativa da sra. Violeta Campofiorito da Gama, promovendo a campanha no combate ao alcoolismo e recuperação de alcoolatras, na Escola de Serviço Social.

— • —

O procurador do Estado, sr. João José Galindo, elogiava num grupo de amigos, a beleza e elegância da srta. Angela Bitencourt. Consta que a srta. Angela Bitencourt pretende acontecer brevemente nas passarelas.

— • —

O grande acontecimento para o mês de maio, no aristocrático Clube Central é: "Ritmos na Penumbra". A noitada será na base da meia-luz, com lindos brôtos na passarela.

— • —

A srta. Neuci Ramos tem encantado as noites niteroienses, com a sua recente gravação, "Final. A campeã brasileira de basquete, já recebeu vários convites, para cantar em estações de rádio e televisões. Neuci não aceitou.

— • —

A encantadora Juslei Bruno está estudando convite para representar o Canto do Rio, no concurso "Noite das Rainhas", que será realizado dia 21, no Hotel Quitandinha.

— • —

A sra. Lizair Guerreiro comentou com êste colunista que apenas cinco deputados estaduais e um federal ajudaram a Sociedade Pestallozzi. Nomes: Jonas Bahiense, Teotônio Araújo, Adolfo de Oliveira, Câmara Pinto, Câmara Tôrres e João Fernandes.

— • —

O sr. Jorge Rodrigues comentava com um grupo de políticos o plano que fará no Banco do Estado, como diretor-tesoureiro.

— • —

A sociedade niteroiense aguarda com grande "suspense" o grande desfile de Escolas de Samba, que êste colunista promoverá dia 25, na Praia de Icaraí. O negócio pegará fogo.

— • —

O jornalista Sérgio Pôrto, o famoso Stanislaw Ponte Preta, será o próximo homenageado, no almôço do Clube da Imprensa, na segunda quinzena dêste mês.

— • —

Carlos Alves Moura, presidente do Diretório Central dos Estudantes, foi contemplado com um cargo de oficial administrativo. Está exercendo sua atividades no Ingá. Salve os líderes estudantis do momento...

— • —

Meu cachimbo continua sendo comentário constante em todos os meios sociais. Minha presença com êle na sociedade, já se tornou inevitável.

Esportes

ZANILDE DE AQUINO

A diretoria do Dínamo de Mutuá, de São Gonçalo, e o prefeito Geremias de Matos mantiveram entendimentos que poderão determinar, dentro de muito breve, a concretização de uma das maiores aspirações dos adeptos daquela agremiação, qual seja a da construção da sede própria do vice-campeão futebolístico daquele município.

A notícia foi dada ontem, em primeira mão, ao RIARIO CARIOCA, pelo presidente do clube, sr. Vicente Paula de Castro, o qual adiantou na ocasião que, conforme ficou acertado com o prefeito Geremias de Matos, recursos serão concedidos ao Dínamo de Mutuá para que a construção de sua sede tenha início ainda êste mês.

VISITA

O presidente do Dínamo de Mutuá, sr. Vicente Paula de Castro falou ao DC na própria redação dêste jornal, à qual compareceu em companhia do goleiro do clube "Marujo", e do diretor tesoureiro Renato Machado Júnior. Afirmando que os entendimentos mantidos pelo clube com o prefeito Geremias de Matos, responderam pela impossibilidade da equipe vice-campeão do município participar da disputa do Torneio Início do Campeonato de São Gonçalo, aquele dirigente esportivo considerou, todavia, que o "forfait" do seu clube foi plenamente compensado pela certeza das providências que darão ao Dínamo, finalmente, a sua sede própria. Explicou:

— Recebemos a visita do prefeito Geremias, em nossa sede, às 12 horas de domingo quando, pela tabela do torneio, a nossa equipe deveria intervir na disputa às 12,30 horas, tendo como adversário o Carioca. O atrazo foi inevitável, além de fatal para nossa participação no "Início".

O sr. Vicente Paula de Castro fez questão de frisar que prestava aqueles esclarecimentos, em conseqüência da "onda" de comentários surgida em função da ausência da equipe do Dínamo de Mutuá no citado torneio.

QUADRO PREPARADO

Na opinião do presidente do Dínamo de Mutuá os momentários que envolveram o clube, após a realização do Torneio Início do Campeonato de São Gonçalo, foram apressados e carecem de autenticidade. "A final — assinalou — o clube foi apenas desclassificado do "Início", mas a equipe está òtimamente preparada tanto física como tècnicamente e de tal modo que alinhará êste, fatalmente, entre os mais fortes candidatos ao título de campeão"

Recordando ao assunto sede própria, o sr. Vicente Paula de Castro reafirmou que todos os meios materiais serão colocados à disposição do clube "para concretizar o nosso velho sonho".

"Dou um mês, no máximo, para que a nossa sede própria começar a se erguer" — sustentou, confiante, o presidente do clube vice-campeão de São Gonçalo, o qual, na sua opinião, se imporá dentro de 2 anos como o maior clube daquele município, através de reformas profundas e progressistas porque passará.

A FUFE INFORMA

Programação das solenidades do 23º aniversário da FUFE que se estenderá até o dia 15 do corrente mês.

Hoje (dia 5, às 9,30 horas) — Missa em ação de graça na Catedral de São João Batista.

Dia 6/, às 20 horas — Conferência — no Liceu Nilo Peçanha — conferencista será o atleta Ademar Ferreira da Silva.

Dia 7/4 — 15 horas — Abertura dos 11º jogos Universitários Fluminense de Calouros — Local — Caio Martins.

Dia 15/4 — 20 horas — Encerramento — Baile — Centro Acadêmico Evaristo da Veiga.

CONTRÔLE MÉDICO: QUASE 200 EXAMES DIÁRIOS

NITERÓI — O Serviço de Contrôle Médico dos Servidores do Estado tem atendido, diàriamente, em média, cêrca de 180 professôras aprovadas no última Concurso de Ingresso no Magistério, para os necessários exames médicos.

O diretor do Contrôle, sr. Parcel Ribeiro, informou à BFI que, não obstante algumas deficiências, os exames têm se desenvolvido com regularidade e a necessária urgência.

Disse, ainda, que se viu obrigado a prorrogar, em mais 4 hs. diárias, o expediente da repartição, para poder atender não só as professôras concursadas, mas também aos servidores obrigados a recorrer ao Contrôle Médico para efeito de solicitação de licença para tratamento de saúde.

Interpol na captura de Frazão

NITERÓI — Noticiou-se que Alcebíades Frazão, apontado pela Polícia como assassino do motorista João Batista Monteiro, com prisão preventiva decretada pelo juiz Gilberto Garcia da Fonseca, de São Gonçalo, teria sido prêso em Cuba, por agentes da "Interpol".

Ouvidos pela reportagem, tanto o magistrado como a Delegacia de Vigilância e Capturas alegaram desconhecer o fato.

NOVAS PROFESSÔRAS NOMEADAS

NITERÓI — Despachando ontem, na Pasta de Educação e Cultura, o governador Celso Peçanha assinou os decretos de nomeações das professôras que fizeram concurso de ingresso no Magistério. As mestras nomeadas fizeram a primeira escolha de escolas por terem sido classificadas entre as primeiras colocadas, nos seguintes municípios: Valença, Paracambi, Barra do Piraí, Santa Maria Madalena, Bom Jardim, Cantagalo, São Fidélis, Barra Mansa e Vassouras.

165 milhões para o Antônio Pedro

NITERÓI — Chegou ao Congresso a mensagem do Conselho de Ministros encaminhando projeto que autoriza o Poder Executivo a abrir, através do Ministério da Saúde, um crédito especial de 165 milhões e 800 mil cruzeiros para atender às despesas com a recuperação e o funcionamento do Hospital Antônio Pedro, de Niterói.

Tratando-se de matéria de relevante interêsse público, a tramitação do projeto deverá processar-se em ritmo acelerado, incumbindo à bancada fluminense no Congresso a providenciar seu rápido andamento pelos órgãos técnicos que se pronunciarão a respeito do assunto.

Técnicos em tuberculose marcam encontro: S.P.

Nos dias 12 e 13 de abril corrente, em São Paulo, terá lugar o Encontro de Técnicos do Serviço Nacional de Tuberculose com os da Divisão de Tuberculose do Estado de São Paulo. As reuniões serão realizadas no Salão Nobre da Associação Paulista de Medicina e fazem parte das comemorações do centenário de nascimento de Emílio Ribas, sob os auspícios da Secretaria de Saúde Pública e Assistência Social do Estado de São Paulo e com a cooperação de numerosas outras entidades.

No primeiro dia de reuniões, o Encontro terá início às 21 horas, e o programa está dividido em duas partes: na primeira haverá a instalação e abertura dos trabalhos, com a palavra do dr. Fauze Carlos, secretário de Saúde do Estado de São Paulo, seguindo-se-lhe a do dr. Aldo Villas Boas, diretor do Serviço Nacional de Tuberculose, e a do prof. José Rosemberg, diretor da Divisão de Tuberculose do Estado de São Paulo. Na segunda parte da sessão, será abordado o tema "O problema da resistência microbiana e suas repercussões na luta contra a tuberculose", pelos drs. Milton Fontes Magarão e Flávio Poppe de Figueiredo, membros da Comissão Técnica da CNCT.

No dia seguinte, 13, às 8,30 horas, será apresentado o tema "A quimioterapia da tuberculose pulmonar em doentes bacilíferos não tratados", pelo relator, dr. Hélio Fraga, da Comissão Técnica da CNCT. Em seguida, haverá a discussão geral dos temas apresentados e o encerramento do Encontro.

DC nas Secretarias

SAÚDE E ASSISTÊNCIA: — O titular daquela pasta, dr. Nélson Rocha, determinou que sejam ativados os trabalhos de instalação, dos novos postos de saúde em áreas distritais. Baixou instruções ao Departamento Médico Sanitário no sentido de que oriente seus esforços de forma a assegurar prioridade para as localidades interioranas, mais pobres.

EDUCAÇÃO E CULTURA: — O secretário de Educação determinou a reforma no prédio do Grupo Escolar Machado de Assis, no Fonseca. Pretende ainda o professor Malheiros a apropriação do referido prédio.

— Haverá amanhã na parte da manhã, no gabinete do professor Paulo Costa, diretor de Ensino Médio uma reunião com todos os diretores das Escolas Oficiais de Ensino Médio. Esta reunião abordará entre outros assuntos, o da verba federal, constante do orçamento no Ministério de Educação, cujo pagamento ainda não foi efetuado.

AGRICULTURA: — O secretário de Agricultura, sr. Teotônio de Araújo, determinou a conclusão das obras do Internato Rural de Italva, no município de Campos, prevendo que seu término não ultrapasse a primeira quinzena de junho próximo. O Internato terá capacidade para 500 pessoas.

— O titular da pasta da Agricultura mandou instalar hortas fruticolas florestais nas localidades de São Sebastião do Alto, Cordeiro e em Campos êste com aparelhos de irrigação artificial.

ADMINISTRAÇÃO GERAL: — O secretário de Administração Geral, sr. Macário Picanço assinou portarias, para estabilidades de 48 servidores.

Funcionários só recebem até hoje

NITERÓI — Iniciado ontem, será hoje o último dia em que os funcionários poderão receber pagamento, no horário das 12 às 15 horas, na Secretaria das Finanças.

O diretor da Secretaria da Assembléia, sr. Fernando Couto, alerta os seus colegas para que não deixem de receber o pagamento, hoje no horário determinado, pois os que deixarem de fazê-lo terão de aguardar o pronunciamento da Justiça sôbre a dualidade da Assembléia.

MAIS ASFALTO

NITERÓI — De acôrdo com o critério adotado pelo govêrno para a execução do Plano Rodoviário, a realização das obras está obedecendo a uma ordem de prioridade que visa a atender de modo homogêneo a tôdas as regiões fluminenses que serão beneficiadas pela abertura e pavimentação de novas estradas.

Conforme êsse critério, ao mesmo tempo que o govêrno apressa a conclusão da rodovia pavimentada Itaperuna-Natividade-Porciúncula, determina providências no sentido da concretização dos projetos relativos à região Sul, como por exemplo está ocorrendo agora com a RJ-138, que será pavimentada em mais um trecho, desta vez o que liga Valença a Afonso Arinos, subtrecho Três Ilhas-Afonso Arinos, para o qual já foi convocada concorrência.

Inaugurada a Escola Municipal "Hilka Peçanha"

NITERÓI — Acontecimento festivo foi o que se registrou, anteontem, em Teresópolis, quando foi inaugurada, no Bairro Prata, a Escola Municipal Hilka Peçanha. Construída pela Prefeitura com a colaboração do Estado, a nova escola foi recebida com entusiasmo pela população local, sendo um marco de progresso em época áurea para a Educação no Estado do Rio.

PRESENÇAS

A solenidade de instalação da nova unidade escolar, que será mantida pelo Estado, compareceram a senhora Hilka deAraújo Peçanha, que foi carinhosamente homenageada, o sr. Luís de Gonzaga Malheiros, secretário de Educação, o deputado Heleno Nunes, o prefeito Omar Magalhães e representantes da Câmara de Vereadores. Usaram da palavra o sr. Gonzaga Malheiros, em nome da 1a. dama do Estado, o sr. Heleno Nunes e o prefeito Omar Magalhães.

Escolas comerciais terão a fazer novos regimentos

As escolas comerciais em funcionamento no país deverão apresentar à Diretoria de Ensino Comercial do MEC, até o próximo dia 31 de maio, seus novos regimentos, adaptados à realidade criada pelas exigências do texto da Lei de Diretrizes e Bases da Educação Nacional.

Interpretando o pensamento do legislador esclareceu o diretor do MEC, os estabelecimentos gozarão da mais ampla liberdade no sentido de melhorar o rendimento dos trabalhos escolares, mas, da mesma forma, a nova lei poderá cercear essa liberdade quando mal aproveitada pelos responsáveis por unidades de ensino.

DURAÇÃO DO ANO LETIVO

Quanto à duração do ano letivo, o prof. Lafaiete B. Garcia indicou que a lei prevê cento e oitenta dias para os cursos diurnos e cento e sessenta para os noturnos. No momento, o Conselho do Ensino Comercial estuda a possibilidade de vir a formular pedido ao Conselho Federal de Educação para que êsse total fique em cento e cinqüenta dias, quanto aos cursos noturnos, tendo em vista a procedência da maioria dos estudantes, quase todos trabalhadores. Completando esta idéia se daria a idade mínima de quatorze anos para os cursos noturnos, com vinte horas de aulas por semana, dispensando-se, ainda, os alunos de educação física e as chamadas práticas educativas. As transferências dos cursos diurnos para os noturnos, frisou o prof. Lafaiete aos diretores de escolas comerciais paulistas, seriam feitas sòmente depois dos candidatos provarem, através de documento hábil, o exercício de qualquer ocupação durante o dia.

Ao final da exposição, o professor Lafaiete B. Garcia admitiu perguntas, quase tôdas voltadas para a interpretação de determinados artigos da Lei de Diretrizes de Bases da Educação Nacional.

Reunião latino-americana de solos

Terá como sede o Rio de Janeiro e como hospedeiro o govêrno federal (Ministério da Agricultura) a próxima Reunião Técnica Latino-americana de Levantamento, Classificação e Correlação de Solos. Isto ficou decidido na reunião levada a efeito quarta-feira última, na sede da representação da Organização de Alimentação e Agricultura das Nações Unidas nesta capital, entre o subsecretário de Agricultura, sr. Eudes de Sousa Leão, e o diretor do Escritório local da FAO, sr. René Gachet, com a participação dos senhores Jefferson Rangel e Irineu Cabral, assessôres do Ministério, e Carlos Arnaldo Krug, assessor de Agricultura da Organização para a região tropical da América Latina.

Esta importante reunião, que terá lugar, no próximo mês de maio, entre os dias 26 e 31, reunirá em nosso País os mais renomados técnicos do continente em assuntos de solos. A primeira reunião do gênero nas Américas teve lugar em Turrialba, Costa Rica, e a segunda em Raleigh, N. M., Estados Unidos.

RAIO-X **Dr. Victor Côrtes**
Exames radiológicos em residências
TOMOGRAFIAS
Diàriamente das 8 às 11 e das 14 às 17 horas
RUA ARAÚJO PÔRTO ALEGRE, 70
9.º andar — Tel.: 22-5330

AUTO VIAÇÃO SANTO ANTÔNIO
OFERECE-LHE BOAS VIAGENS PARA CAMPOS
HORÁRIO:
Rio-Campos: 05,00; 07,00; 08,00; 10,00; 13,00; 16,00; 21,00 e 23,00.
Niterói-Campos: 06,00; 09,00; 11,00; 12,00; 14,00 18,00; 22,00; e 24,00.
CONFÔRTO, SEGURANÇA E RAPIDEZ

O produtor é Max Nunes
... e os intérpretes são os comediantes mais famosos do rádio!
O programa, sabem todos, é
"A BOITE DO ALI-BABÁ"
super-atração das 20,30 horas das quartas-feiras, na
RÁDIO MAYRINK VEIGA
numa oferta de
"O MUNDO DAS LOUÇAS"

Maremoto ameaça litoral

NITERÓI — O Serviço de Hidrografia da Marinha confirmou, que o vulcão de Tristão da Cunha está em erupção e que, se explodir afundando a ilha poderá haver maremoto ao longo da costa brasileira, atingindo inclusive o litoral fluminense. A qualquer momento espera-se que a sua base, subaquática, detone.

Enquanto isso o Ministério da Aeronáutica, através do Serviço de Climatologia do Serviço de Meteorologia da Diretoria de Rotas Aéreas, desmentia tôda e qualquer teoria do maremoto, que, por outro lado, foi considerado "ficção científica" pelo diretor do Observatório Nacional professor Lélio Gama.

"INTER-VIVOS" TEM PRAZO PRORROGADO

NITERÓI — A Prefeitura de Niterói prorrogou até o dia 10 do corrente, o prazo para pagamento do impôsto de transmissão de propriedade "inter-vivos".

Governador quem mais trabalhou por Araruama

NITERÓI — A população de Araruama está no firme propósito de prestar consagradora homenagem ao governador Celso Peçanha, considerado como chefe do govêrno estadual que mais trabalhou pelo porgresso e pelo desenvolvimento do município.

O governador Celso Peçanha cumpriu tôdas as promessas feitas a Araruama, realizando o calçamento da tradicional Rua da Praia e iniciando os serviços de abastecimento d'água, que devem estar terminados até meados do corrente ano, além de outros reivindicados pela população.

Os benefícios prestados a Araruama, e que vêm despertando o entusiasmo de sua população, também foram extensivos à Saquarema, com o asfaltamento da estrada de ligação de Bacaxá à sede do município, obra que virá concorrer para o maior progresso da cidade.

AUXÍLIO A GINÁSIOS GRATUITOS

NITERÓI — O governador Celso Peçanha recebeu, ontem, no palácio do Ingá, o presidente da Campanha Nacional de Educandários Gratuitos (Secção do Estado do Rio), sr. Tobias Tostes Machado, ocasião em que concedeu aquela instituição o auxílio de dois milhões de cruzeiros para atender às despesas de construção de novos ginásios em Santo Antônio de Pádua, Bom Jardim, Itacoara e Egenheiro Paulo de Frontin.

EMPRÉSTIMOS NO IPASE AOS SERVIDORES

NITERÓI — O delegado do IPASE, no Estado do Rio, sr. João Almer, está convocando os servidores federais inscritos na carteira de empréstimos, para a modalidade de Cr$ 20.000,00, a fim de que compareçam antes do dia 30 de abril.

Brasil e México irmanados no Retiro dos Artistas

Concorrida feijoada reuniu, no Retiro dos Artistas, de Jacarepaguá, inúmeros astros e estrêlas do teatro, do cinema, do circo, do rádio e da Tv, durante a visita ali do deputado mexicano Rodolfo Landa, que veio obter a adesão do Brasil à novel Federação Latino-Americana de Atôres. O ambiente ao ar-livre estêve engalanado, com a bandeira da Casa dos Artistas em meio ao pavilhão nacional e ao do México, vendo-se bandeiras de tôdas as demais nações. O prato típico brasileiro foi preparado por Pedro Dias e por Pérola Negra tendo o elogio do sr. Landa e diretores da Pelmex presentes. No clichê, o homenageado entre Marlene, Delorges, Adolfo Cruz, Neli Martins, Delfino, o ventrilóquo Ribeiro e outros.

Notícias dos Municípios

NOVA IGUAÇU

Uma comissão de inquérito nomeada pela Câmara Municipal dêste município apurará um possível desfalque de dois milhões de cruzeiros de que é acusado o vereador Abdiel Duarte, que solicitou licença por trinta dias para tratamento de saúde.

•

Por determinação do governador Celso Peçanha o Departamento de Engenharia vai dar início, na próxima semana, a construção do Ginásio Industrial de Nova Iguaçu, antiga reivindicação da população local.

DUQUE DE CAXIAS

Comemorou seu primeiro aniversário, no dia 3 do corrente, a Associação Caxiense de Imprensa, presidida pelo sr. Carlos Mendonça.

NILÓPOLIS

Veículos sem condição para o transporte de passageiros estão sendo colocados em tráfego, constituindo perigo para a população nilopolitana. O Serviço de Trânsito e o Departamento de Concessões da Prefeitura tomarão providências.

SAO JOAO DE MERITI

O Serviço Eleitoral dêste município, que funcionava no Forum local, foi transferido para a sede social do Meriti Esporte Clube, por determinação do dr. José Bento de Barros, juiz da Comarca.

SAO GONÇALO

A publicação do ato exonerando o delegado Newton Watzl, da delegacia de São Gonçalo, foi suspensa pelo secretário de Segurança, sr. Gouvêa de Abreu, que recebeu a visita dos deputados Válter Orlandini, Zeir Pôrto e Nezelino Batista solicitando a permanência da autoridade policial.

A passeata programada em sinal de protesto contra a saída do delegado não se realizou e parte do comércio gonçalense semi-cerrou as portas ao ter conhecimento de que o policial fôra substituído e colocado à disposição do Gabinete do secretário de Segurança.

O sr. Gouvêa de Abreu informou não ter sido lavrado nenhum ato de exoneração do delegado Newton Watzl, que continua em São Gonçalo, acrescentando que a sua saída foi um mal-entendido

TERESÓPOLIS

«Fique conôsco, doutor Nélson» — é o «slogan» de uma campanha popular lançada em Teresópolis, em favor da permanência do juiz Nélson Martins Ferreira, na Comarca.

VOLTA REDONDA

Serão levados a leilão judicial, no próximo dia 13, às 13 horas, no Forum de Volta Redonda, vários bens, inclusive uma geladeira doméstica, penhorados na ação executiva movida na Comarca de Bananal, pela Justiça do Estado de São Paulo, contra Geraldo Monteiro, residente na «Cidade do Aço».

BOM JARDIM

Os agricultores de Bom Jardim continuam aguardando auxílio das autoridades estaduais, principalmente da Secretaria de Agricultura, para o combate à lagarta que vem dizimando a lavoura do município.

NOVA FRIBURGO

O delegado de Polícia de Friburgo, coronel Laudemiro das Mercês Ferreira, declarou ao jornal «O Nova Friburgo» que 90% dos assaltos verificados na cidade são praticados por menores cujas idades variam entre 12 e 17 anos. A declaração da autoridade policial estarreceu a opinião pública friburguênse.

SANTO ANÔNIO DE PÁDUA

O vereador José Simão obteve do superintendente da CAES, engenheiro Leonício Sócrates Batista, a promessa de iniciar dentro de 15 dias os serviços de instalação de água e esgotos no distrito paduano de Ibitiporã.

Periscópio

Na assembléia geral realizada, ontem, na Faculdade de Filosofia de Ciências e Letras da UFERJ, que contou com a presença dos alunos e do diretor daquele estabelecimento, depois de acalorados debates, ficou deliberado que, a partir do mês de abril, os alunos não pagarão, mais, as mensalidades. Ao contrário do Reitor da UFERJ, que é favorável a deliberação adotada, o diretor da Faculdade de Filosofia não gostou da atitude dos universitários.

•

Não andam lá muito bem os entendimentos entre os diretores da União Fluminense das Estudantes, com a recente demissão do secretário geral, acadêmico Sigmar, que tomou tal atitude por não estar de acôrdo com o presidente daquela União, na recente crise político-legislativa no Estado do Rio. Os diretores da Federação Fluminense Universitária de Esportes, que tinham sua sede no mesmo prédio onde funciona a UFE, deixaram de entrar naquela sede passando para outro lugar.

•

Os oficiais de Justiça do Estado do Rio estão movendo uma campanha, no sentido de reivindicar, do govêrno, mais 30% sôbre seus salários, a título de risco de vida. Manifestaram-se, ainda, favoráveis à fundação de uma associação de classe e pleiteam equiparação de vencimentos dos oficiais de Justiça de tôdas as Comarcas.

•

O ministro da Justiça, sr. Alfredo Nasser, escreveu aos deputados Carvalho Janotti e Hamilton Xavier comunicando que se afastava dos entendimentos para a solução da crise fluminense, por considerá-los bem encaminhados.

•

As opiniões dos meios políticos fluminenses coincidiam, ontem, em 3 pontos: 1º) a invalidade de um acôrdo entre as duas Assembléias; 2º) só o Judiciário poderá solucionar a crise; 3º) caso a justiça se recuse a fazê-lo, declarando-se incompetente, restará apenas o caminho da intervenção federal.

•

O líder da UDN, sr. Adolfo de Oliveira, informou que o seu partido é contra novas negociações com os 32 deputados que se declararam em dissidência. Disse, ainda, que aqueles parlamentares podem ser enquadrados na Lei de Segurança Nacional como "agrupamento subversivo".

•

Jornalista João Batista da Costa: "A vontade da grande maioria da UDN — favorável ao candidato próprio — só não foi ainda respeitada porque um critério absurdo regula a representação dos municípios nas Convenções udenistas, garantindo ao sr. Mário Guimarães o exercício de verdadeira ditatuda no Partido". Tais declarações foram feitas ao "Periscópio", pelo jornalista-candidato que acrescentou, ainda:

"Os municípios têm direito, na Convenção, a um voto por grupo de 400 votos nêles obtidos na eleição pelos candidatos udenistas a deputado federal, critério que garantiu ao sr. Mário Guimarães nada menos de 80 votos no conclave udenista".

•

Dia 14 de abril será realizada em Porciúncula a convenção municipal do P.S.D., quando serão lançados os candidatos a prefeito e vice-prefeito. Os nomes do sr. João Campos de Oliveira e do sr. Ivon Chein Mansur, serão lançados, respectivamente, como candidatos à prefeito e vice-prefeito.

•

O juíz Jovino Machado Jordão, da 1ª Vara Criminal de Niterói, continua diligenciando no sentido de apressar o andamento do processo movido contra os responsáveis pela tragédia do "Grand Circus Norte Americano", tendo denegado medidas que foram pleiteadas pelo advogado de um dos réus e que viriam protelar o andamento da ação criminal.

* Egüinha ganhou fácil com jóquei destribado. Treinador não acreditava.
* Noite do Turfe de hoje será em homenagem ao stud estrelado.
* Conselho Nacional do turfe vem aí com a corda tôda.

Pelo Miolo da Raia

Oscar Vareda

Apesar de tudo que anda por aí, a Ilha vai reagindo bem sim senhor. O movimento de apostas foi a quase 15 milhões na última quarta-feira. — Hipódromo assim de gente. E olha que programa não estava lá estas coisas não.

— "Espero contar com um número maior de inscrições para a próxima reunião. Estou mesmo com palpite que poderei fazer um programinha bem interessante". — Vicente Mota Neto dentro da sua eterna animação.

— O negócio era dar um jeito nos cavalos do grandalhão. E Celestino Gomes deu. XIR marcou seu terceiro êxito consecutivo na Ilha e não vai parar por enquanto.

— "O negócio é montar aqui no Guanabara tôda a semana. Pela primeira vez desde que cheguei do Uruguai consegui vencer duas provas numa só reunião. Foi um grande dia para mim e um estímulo dos maiores. J. Rivero após ganhar com XIR e MITSOUKO quarta-feira na Ilha.

M. Andrade que montou DONA FELICIANA no primeiro páreo de quarta-feira última, é sobrinho de Valdemiro de Andrade. E foi o próprio Valdemiro que arranjou a montaria. — E depois do páreo dizia o Andrade tio: — "O garôto não decepcionou. Tenho certeza que dentro em breve estará recebendo justos elogios de vocês todos".

PORUNGO venceu a terceira consecutiva na Ilha mostrando que agora encontrou sua melhor forma. — Estava custando a honrar o nome do antigo PORUNGO que ganhou tantas na Gávea que até muita gente perdeu a conta.

Papelão do ETOILE D'OR cavalinho cheio de truques que já fêz uma igual na Gávea. Quando todo mundo esperava por êle, nem apareceu para o café da manhã.

Depois do páreo Bolino levou uma vaia que o deixou visivelmente irritado. — Houve então a reação e êle terminou a reunião debaixo de palmas. Principalmente após aquêle êxito espetacular com LUCKY PRINCE. Sem esquecer a linda carreira que ganhou com EVOLI. — Jóquei bom ferido em seus brios dá naquilo.

Bequinho levou muita gente ao Hipódromo. E perdeu incrivelmente com ESTRIA no "photochart" em chegada que valeu pela entrada. — Com a BONANÇA não passou de um terceiro. BIG FOOL ficou na mesma.

base e JONINGRID se não fica nas mãos de um segurador seria o ganhador. — Enfim sua presença valeu como atração segura.

— "A semana que vem estou de volta. Tenho que dar forra a êste público que tão bem me recebeu". Manoel Bezerra da Silva saindo da Ilha na última quarta-feira.

Enquanto Rigoni anda também meio perturbado, pois as montarias não estão ajudando. Contudo animais reconhecidamente com pequena chance, êle tem colocado no marcador, fazendo valer sua grande categoria.

Kaia Casjelar é a moça de hoje. — "Um sorriso que serve de lembrete para o Cabral pelo menos poupar os amigos nas suas derrubadas...

— Certas atuações mesmo, são festejadas pelos seus fãs como autênticos triunfos.

Falando em jóqueis, José Portilho foi o herói desta semana. Direção precisa em PORUNGO com uma tocada segura e linda em tôda reta. Logo depois repetiu a dose com a encabulada ZEUGMA. CINERAICO chegou perto e se ganha o Zé estaria gargalhando até hoje.

José Augusto após o êxito de LUCKY PRINCE: — "Pena que MY PRINCE tenha morrido tão cêdo. Eu daria tudo que tenho por um filho daquele extraordinário animal..." E completou: — Esta é a décima vitória do LUCKY mostrando que herdou aquêle sangue valente do pai".

Foi o potro HEDON que venceu aquela carreira da semana passada em homenagem ao presidente João Goulart no Hipódromo Linea de Paulo Machado em Campos. — Segundo foi URURAI do Stud Paula Machado. ÉPICO foi um terceiro modesto completando o marcador.

Grande dia viveu o turfe campista com o movimento de apostas subindo a quase um milhão de cruzeiros o que foi muito bom para o programa modesto apresentado.

Plenamente confirmada nota de dias atrás. — Tem um grupo estudando sèriamente a criação do Conselho Nacional do Turfe. O pedido veio mesmo de Brasília. Felizmente os encarregados da história são elementos que entendem realmente da matéria.

— "A egüinha é tôda cheia de feitos. Está bem, mas francamente não acredito na sua vitória. Acho mesmo muito difícil". — Informação de Carlos Cabral aos seus amigos sôbre EN ROUTE que minutos depois ganhava fácil o páreo com o jóquei até destribado.

Hoje é dia de mais uma noite do turfe no Show-Bar ali na Rua Visconde de Pirajá. — O Stud Peixoto de Castro homenageado, será representado pelo casal Emílio Salgado. — Também o casal Antônio Carlos Amorim deverá estar presente.

Bolonha que estreou numa das "imperdíveis" da última semana, prometeu inteira reabilitação hoje. E o agitado Oliveira Filho afirma que preparou um "show" legal para os convidados. — Vamos olhar tudo de perto esta noite no Show-Bar. — E quem quiser arranjar seu lugarzinho que apareça cêdo.

NA BASE DO MUITO PARTICULAR: — A comissão de inquérito do JCB chefiada pelo sr. Caldas Brito Filho e que está apurando irregularidades no Hospital Veterinário, estêve ontem pela manhã (8,30 horas) ouvindo o sr. Renato Pacheco lá no próprio Hospital. — O sr. Pacheco que naquela época ocupava o cargo de chefe do serviço de recepção ao dopping, fêz relatório verbal de tudo que sabe a respeito de

SUGESTÕES DA CONCLAP SÔBRE CTB

O Conselho Superior das Classes Produtoras, após a reunião plenária, ontem realizada, deliberou enviar telegramas ao primeiro-ministro Tancredo Neves e ao governador Carlos Lacerda traduzindo o pensamento da entidade sôbre o discutido problema da encampação dos serviços telefônicos.

Concluiu a CONCLAP, no seu comunicado, "ser esta a oportunidade para se tentar soluções que, resguardando os supremos interêsses nacionais, utilize, em tôda a plenitude, a iniciativa particular brasileira, criando-se adequada estrutura empresarial em que todos os assinantes possam ser acionistas, sem restrições de quaisquer direitos, realizando-se a desejada democratização do capital."

INDENIZAÇÃO

Sugere, ainda, que "de acôrdo com desejos já manifestados pelas autoridades responsáveis, poderão ser mantidos os atuais acionistas estrangeiros, ou adequadamente indenizados, conforme resultar mais conveniente nos entendimentos que se processem entre as partes interessadas.

INFLAÇÃO

Concluindo, afirma que "a solução da iniciativa particular da democratização do capital terá alto alcance social, com efeitos antiinflacionários, fortalecerá a economia nacional, evitando que sejam desviados os escassos recursos financeiros governamentais".

FIXADAS DATAS PARA AS ELEIÇÕES: IAPs

O Departamento Nacional da Previdência Social expediu instruções e fixou datas para a realização das eleições de suplentes dos Conselhos Administrativos e Fiscais dos IAPs, no que se refere às bancadas classistas.

As eleições serão realizadas nos dias de maio: dia 7, no IAPI; dia 9, no IAPC; dia 14, no IAPM; dia 16, no IAPB; dia 18, no IAPETC, e, finalmente, dia 22, no IAPFESP.

MANDATOS

Os suplentes dos CF que foram eleitos em data antecedente à Lei Orgânica, terão vigentes seus mandatos até a data prevista na época de suas eleições.

Quanto aos eleitos nos pleitos que se aproximam, terão seus mandatos extintos na mesma época.

SINDICATOS

Decidiu o DNPS, apreciando proposta do conselheiro Roberto Werneck, que os sindicatos de âmbito nacional, interestadual e estadual, terão direito, como os de base municipal, a um único voto, a ser exercido na assembléia eleitoral que se realizar no Estado em que esteja situada sua sede.

O DNPS expediu ainda instruções aos delegados regionais do Trabalho, encarecendo medidas para que se garanta a boa marcha das eleições.

TRANSFORMAÇÃO DO HOMEM

O Centro Cultural de Estudos Psicológicos realizará no próximo dia 23, às 20 horas, no auditório do Ministério da Educação, uma conferência sôbre o tema "Idéias Relativas à Transformação do Homem", pronunciada pelo sr. Christopher Fremantle, instrutor dos Centros de Psicologia do sr. Curdjeff, nos Estados Unidos.

Você que mora na zona sul...

...agora poderá pagar a sua conta de telefone nos Bancos e Agências abaixo indicados

BOTAFOGO
Banco Lowndes S. A. - (Agência Botafogo) Praia de Botafogo, 360 - Loja D
Banco Moreira Salles S. A. - R. Voluntários da Pátria, 201-A

CATETE
Banco Moreira Salles S. A. - Rua do Catete, 120

COPACABANA
C. T. B. - Av. N. S. Copacabana, 581, 1.º sobreloja, sala 202
Banco do Estado da Guanabara S. A. — Av. N. S. de Copacabana, 1335
Banco Lowndes S. A. - (Agência Copacabana) Av. N. S. de Copacabana, 777 - A
Banco Moreira Salles S. A. - Av. N. S. de Copacabana, 1165

Banco Noroeste do Estado de São Paulo S. A. - Av. N. S. de Copacabana, 836 - Loja B
Banco Operador S. A. - (Agência Copacabana) Av. N. S. de Copacabana, 462-A

IPANEMA
C. T. B. - Rua Visconde de Pirajá, 111 - Loja VI

LEBLON
Banco de Crédito Pessoal S. A. - (Agência Leblon) Av. Bartolomeu Mitre, 297 - A
Banco Lowndes S. A. - (Agência Leblon) Av. Ataulfo de Paiva, 794
Banco Moreira Salles S. A. - Av. Ataulfo de Paiva, 1160-A

LEME
Banco Mercantil de S. Paulo S. A. - R. Gustavo Sampaio, 745

Procurando servir melhor

Clorito volta trabalhado e como artigo de muita fé

Um dos páreos mais equilibrados de amanhã é o que vai reunir sete potros de três anos, de duas a três vitórias no país, em que se destaca o reaparecimento de Clorito, que chegou a ser líder de sua geração na Gávea, ao secundar Emerson no G.P. "Cruzeiro do Sul", chegando a ameaçar o invicto na reta de chegadas.

Posteriormente foi enviado para Cidade Jardim, onde estranhou a mudança e não foi nem a sombra no potro raçudo entrando descolocado no G.P. "Derbi Sul-Americano". Retornou, e aparece agora inscrito no 3º páreo de amanhã, como um dos mais visados. O filho de Cadir trabalhou para êsse compromisso 1.400 metros em 92"1/5, agarrado com a companheira Tarma. No apronto realizado ontem, Clorito desceu a reta em pouco mais de 37", muito firme.

ROVER É UM PERIGO

Há muita fé na apresentação de Rover, que está bem situado na distância e na pista. Voluntarioso e ligeiro, gosta de correr na ponta, onde se conseguir firmar-se passa "recibo" nos adversários. O pilotado de Adalton Santos trabalhou po 1.200 metros em 79", com sobras visíveis e não deve ser abandonado, podendo ganhar sem surpresa.

BONJARDIM MELHOROU

Bonjardim do Stud Paula Machado correu menos na última apresentação, mas apresentou sensíveis melhoras durante a semana e gosta de percursos mais alentados. No apronto assinalou 37", cravados, com Bequinho quieto em seu dorso.

A reportagem anotou os seguintes aprontos para o 3º páreo da corrida de amanhã: Clorito, F. Maia, 600 em 37"1/5, Rover, Adalton, 600 em 37", Bonjardim, M. Silva, 600 em 37", Gangster, J. Negrello, 600 em 37"1/5 e Muslo, D. P. Silva, 600 em 37"2/5.

Aprontos de ontem: hipódromo da Gávea

Estiveram ontem pela manhã em ação no Hipódromo da Gávea vários animais inscritos na corrida de amanhã. A reportagem em ação anotou as seguintes marcas em pista de areia leve.

EXERCICIOS

Eis os aprontos de ontem:

1º PÁREO
Otígia, O. Machado 800 em 51"1/5
Lever, J. Sousa ..... 700 em 45"2/5
Bagarre, H. Vasconc. 600 em 38"
Long Line, J. Fagundes (Reta oposta) . 500 em 29"

2º PÁREO
Florana, J. Tinoco .. 700 em 45"1/5
H. Grise, A. Barroso 600 em 37"
M. Morena, J. Port. 600 em 37"
Rocaille, W. Andrade 600 em 38"
Garapa, L. Acuña .. 360 em 23"

3º PÁREO
Clorito, F. Maia .... 600 em 37"1/5
Rover, A. Santos .... 600 em 37"
Bonjardim, M. Silva . 360 em 24"
Gangster, J. Negrello 600 em 37"1/5
Muslo, D. P. Silva . 600 em 37"2/5

4º PÁREO
Earl, J. Silva ...... 360 em 24"
Amoureuse, A. Ramos 360 em 22"2/5

5º PÁREO
Haspe, A. Olivares . 360 em 22"2/5
Hella, H. Vasconcellos 360 em 22"2/5
Chiara, W. Andrade . 600 em 39"
Zimaze, D. Moreno . 360 em 22"2/5
Ousadia, I. Sousa .. 360 em 22"1/5

6º PÁREO
Dark Pearl, A. Santos 360 em 23"
Quatá, C. A. Sousa . 600 em 38"
Quinette, J. Marinho 360 em 22"2/5

7º PÁREO
Pégassus, J. Ramos .. 800 em 51"
Zoada, A. Santos ... 700 em 43"2/5
Embalado, A. Azevedo 700 em 45"
Quebrafogo, D.P. Silva 600 em 37"
Tarma, F. Maia .... 600 em 37"1/5
Glennmore, H. Vasconc. 700 em 44"
Luar do Sertão, O. Machado .... 800 em 50"
Dardowell, M. Silva . 600 em 37"
Emir, S. Cruz ...... 600 em 41"

8º PÁREO
Tropeira, O. Ricardo 800 em 52"
Icangá, C. A. Sousa . 600 em 39"
Passion, J. Negrello . 600 em 39"2/5
Kaleça, A. Azevedo . 600 em 40"
Apollonia, A. M. Caminha .... 700 em 45"1/5
Intruja, A. Nahid ... 600 em 40"
Lady Tamar, J. Sousa 700 em 46"1/5

9º PÁREO
Perseus, J. Ramos (Reta oposta) .... 700 em 45"
Zé Curibóca, J. Tinoco 600 em 38"2/5
D. Metralha, J. Corrêa 600 em 39"
Hontem, A. M. Caminha .... 700 em 44"2/5
Acelerador, J. Carlindo .... 600 em 38"2/5
B. Antônio, M. Silva 700 em 45"

Amigos da Imprensa

O jornaleiro Pascoal Cupelo, nascido e criado na Praça Onze, trocou, há muitos anos atrás, a profissão de sapateiro pela de vendedor de jornais. A princípio, confessa, estranhou bastante o ofício, pois os 4 primeiros anos passou-os carregando jornais debaixo do braço, arriscando a vida para ganhar uma migalha em cada fôlha vendida. Mais tarde, após ter trabalhado em diversas bancas no Flamengo e em Botafogo, estabeleceu-se por conta própria no ponto onde a reportagem foi encontrá-lo, ou seja na Av. Rio Branco, esquina de Almirante Barroso, bem em frente ao Jóquei Clube.

Pascoal já se encontra ali enraizado, há 15 anos. Sua vida é dura, como a de todos os vendedores de jornais. Acorda, invariàvelmente, às 3½ da madrugada e percorre todos os matutinos da cidade em busca do seu quinhão de fôlhas; por volta das 5½, chega êle no ponto vergado sob o pêso dos pacotes de jornais e revistas. Às 6, a banca já está arrumada e os primeiros fregueses começam a aparecer. Casado, com 4 filhos menores, duas das quais iniciando o curso de primeiras letras, Pascoal leva uma vida pacata, exclusivamente devotada ao trabalho e à família. Seu esporte predileto é o trabalho, conforme confessou ao repórter; seu passatempo favorito, acrescenta, é viajar de casa para o trabalho e vice-versa. Seu maior desejo atualmente é que Deus lhe conceda saúde para continuar sustentando a família. No tocante ao ofício que abraçou, acha-o muito trabalhoso, embora não esteja arrependido; geralmente Pascoal Cupelo termina seus afazeres às 9 horas da noite. Sua única queixa é a falta de confôrto; quando chove diz "o jeito é ficar por aqui mesmo".

Grandes emoções não as há na vida profissional de nosso jornaleiro: O trabalho, segundo sua opinião, é mais fatigante do que outra coisa. Contudo, puxando pela memória, lembra-se de ter ficado bastante emocionado no dia em que ladrões arrombaram a banca, roubando dinheiro e mercadorias (revistas) ali existentes. Com 34 anos no mistér, Pascoal Cupelo pergunta quando é que terá direito a se aposentar, pois sua profissão infelizmente, ainda não se acha regulamentada pelo Ministério do Trabalho e faz votos no sentido de que o seu Sindicato obtenha sem mais tardança mais esta vitória para a classe.

SÉRGIO FALA HOJE NO ISEB

O deputado Sérgio Magalhães fará, hoje, às 10,30 horas, no Instituto Superior de Estudos Brasileiros (ISEB), uma conferência sôbre "Capitais estrangeiros", encerrando, assim, o ciclo de palestras que o referido órgão do MEC tem realizado sôbre o referido tema.

A entrada para tal acontecimento será franca, devendo seguir-se, após a exposição, os debates pelos presentes sôbre o assunto. O ISEB tem sua sede na Rua das Palmeiras, 55 (Botafogo).

Resoluções da C.C.: Guanabara

A Comissão de Corridas do Jóquei Clube Guanabara, reunida ontem, resolveu multar o jóquei José Portilho por prejudicar os adversários, montando Zeugma e Cirenaico. As demais resoluções foram as seguintes:

MULTAR: — em Cr$ 1.500,00 (um mil e quinhentos cruzeiros) o jóquei José Portilho, por prejuízos causados aos competidores Exato, Xerxem e Xiba, pilôto de Zeugma e Cirenaico; — em.... Cr$ 500,00 (quinhentos cruzeiros) cada um dos jóqueis M. Silva e A. Bolin, pilotos de Estria e Evoli, por desvio de Linha na reta de chegadas;

DEIXAR DE PUNIR: — o jóquei Jorge Ramos, pilôto de En Route, pelo desvio de linha do referido animal na reta de chegada, considerando como movimento espontâneo, reconhecendo os esforços feitos pelo referido jóquei para corrigir sua montada; — o aprendiz M. Andrade, pilôto de Dona Feliciana, que fez sua estréia no 1.º páreo da última reunião, por reconhecer a inexistência de dolo, advertindo-o porém sevèramente, que não será tolerada falta idêntica, pois todo pilôto tem obrigação de incitar sua montada, até cruzar o disco de chegada; — o aprendiz M. Antunes, pilôto de El Aladim, pelo desvio de linha cometido no início da prova, considerado movimento espontâneo do mencionado animal;

NÃO PERMITIR: — que o animal Tereré seja pilotado por aprendiz de 4a. categoria.

ADVERTIR: — aos jóqueis S. França e A. Silva, e ao aprendiz J. Vieira, que de forma alguma será tolerados quaisquer atos de indisciplina dentro do ônibus destinado aos profissionais, fazendo à todos, apêlo no sentido de que devem portar-se convenientemente, pois a Comissão de Corridas agirá sevèramente, proibindo a entrada dos indisciplinados, a fim de que não sejam prejudicados os demais profissionais que usam desta condução;

AVISAR: — aos treinadores que à partir do dia 6 de abril já se encontra creditada nas respectivas contas-correntes a bonificação de Cr$ 3.000,00 (tres mil cruzeiros) prometida pela Diretoria, por animal corrido à partir do dia 10 de março, em nosso hipódromo, referente ao mês de março.

AUTORIZAR: — o pagamento dos prêmios referentes a reunião realizada em 21 de março de 1962.

A Comissão de Corridas

Sábado na Gávea

1.º Páreo — 1.500 metros — às 14,00 horas — Cr$ 150.000,00 — (Grama).

	Ks
1—1 Otígia, O. Machado	57
2—2 Lever, J. Souza	57
3 Bagarre, H. Vasconcelos	57
3—4 Alma de Gato, A. Azevedo	57
5 Jauru, J. Portilho	57
4—6 Long Line, J. Fagundes	57
" Kochana, J. Carlindo	57

2.º Páreo — 1.200 metros — às 14,25 horas — Cr$ 180.000,00 — (Grama).

	Ks
1—1 Florana, J. Tinoco	56
2—2 Oretama, D. Moreira	56
3 Sizigia, M. Silva	56
3—4 Heure-Grise, A. Barroso	56
5 Minha Morena, J. Portilho	56
4—6 Rocaille, W. Andrade	56
" Cadia, P. Lima	52
" Garapa, L. Acuna	56

3.º Páreo — 1.400 metros — às 14,55 horas — Cr$ 180.000,00 — (Grama).

	Ks
1—1 Clorito, F. Maia	56
2—2 Rover, A. Santos	56
3 Bartok, não correrá	54
3—4 Bonjardim, M. Silva	56
5 Gangster, J. Negrello	56
4—6 Balão, J. Silva	56
7 Muslo, D. P. Silva	56

4.º Páreo — 1.000 metros — às 15,35 horas — Cr$ 110.000,00 — (Variante).

	Ks
1—1 Ranchipur, R. Freitas Fº	60
2 Vig, J. G. Martins	60
2—3 Earl, J. Silva	60
4 Siam, J. Ramos	56
3—5 Lôbo, F. Maia	52
" Tiger, J. Tinoco	58
6 Miss Elegante, C. A. Souza	54
4—7 Joulin, E. Faria	60
8 Amoureuse, A. Ramos	50
9 Lança, J. Vieira	50

5.º Páreo — 1.000 metros — às 16,10 horas — ("Cinqüentenário da Conquista do Dedo de Deus") — Cr$ 200.000,00 — (Variante).

	Ks
1—1 Nour-El-Sabah, O. Machado	55
" Tóca, J. Portilho	55
2—2 Haspe, A. Olivares	55
" Hello, H. Vasconcelos	55
3—3 Chiara, W. Andrade	55
4 Zimaze, D. Moreno	55
4—5 Oceania, M. Silva	55
6 Aristocrata, A. G. Silva	55
7 Ousadia, I. Souza	55

6.º Páreo — 1.000 metros — às 16,35 horas — Cr$ 150.000,00 — (Variante).

	Ks
1—1 Sororóca, O. Machado	57
2 Suzuki, J. Barros	57
2—3 Dark Pearl, A. Santos	57
4 Evoli, A. Hodecker	57
3—5 Opolair, J. Fagundes	57
6 Tika, J. G. Martins	57
4—7 Quatá, C. A. Souza	57
8 Godd Eyes, J. Souza	57
9 Quinette, J. Marinho	53

7.º Páreo — 1.400 metros — às 17,10 horas — Cr$ 130.000,00 — (Betting).

	Ks
1—1 Pégasseus, J. Ramos	52
2 Zoada, A. Santos	52
3 Embalado, A. Azevedo	50
2—4 Quebrafogo, D. P. Silva	54
5 Tarma, F. Maia	54
6 Glenmore, H. Vasconcelos	54
3—7 Luar do Sertão, O. Machado	56
" Carbonífera, O. Machado	50
8 Armendariz, A. Barroso	54
4—9 Dardowell, M. Silva	56
10 Emir, S. Cruz	56
11 Palospavos, A. M. Caminha	50
12 Kanagava, S. Reis	48

8.º Páreo — 1.500 metros — às 17,45 horas — Cr$ 130.000,00 — (Variante) — (Betting).

	Ks
1—1 Tropeira, O. Ricardo	58
2 Estancia, Pº Fernandes	54
2—3 Farsaloza, J. Vieira	58
4 Icangá, C. A. Souza	58
3—5 Passión, J. Negrello	58
6 Kaleça, A. Azevedo	52
7 Sin Temor, não correrá	56
4—8 Apollonia, A. M. Caminha	58
9 Intruja, A. Nahid	58
10 Lady Tamar, J. Souza	52

9.º Páreo — 1.500 metros — às 18,20 horas — Cr$ 130.000,00 — (Variante) — (Betting).

	Ks
1—1 Perseus, J. Ramos	56
2 Visón, E. Faria	54
3 Satanaz, I. Souza (*)	58
2—4 Zé Curiboca, J. Tinoco	56
5 My Own, C. A. Souza	52
6 Don Metralha, J. Corrêa	58
3—7 Fagueiro, D. Moreira	56
8 Valparaiso, J. Rivero	58
9 Hontem, A. M. Caminha	54
4-10 Acelerador, J. Carlindo	56
11 Belo Antônio, M. Silva	58
12 Gogojó, A. Azevedo	56
13 Malhado, não correrá	52

(*) ex-Kéramus

Turfe em marcha

1 ALBERTO Nahid procurou o repórter para avisar que Intruja fracassou sem explicação, e que êle aguardava uma ótima corrida na reunião de amanhã.

2 VIOLON Celeste teve confirmada a sua inscrição no Prêmio "Joaquim da Cunha Bueno" (Animação) e terá a condução de Luís Rigoni.

3 O SEGURADOR de Joningrid agiu com evidente má-fé tentando impedir a vitória do pilotado de Manoel Silva, quarta-feira, na Ilha. Foi dispensado logo após a carreira.

4 PAULO Morgado acha Oceânia de igual para melhor que Old Lady. A diferença é a pista, pois a potranca do Stud Alpina trabalhou bem na grama e o páreo é na areia.

5 MANOEL Branco anuncia em São Paulo a sua próxima aposentadoria, após lidar vários anos consecutivos com autênticos campeões das pistas.

6 O TORDILHO Limogene foi queimado e retirado de "entreinement", devendo ficar ausente por um período não inferior a três meses.

Domingo na Gávea

PRIMEIRO PAREO — Às 14 horas — 1.000 METROS — Cr$ 200.000,00 — (Areia)

	Ks.
1—1 Hemba-Leo, J. Portilho	55
2—2 El Seibo, O. Machado	56
3 Poeirim, J. Carlindo	55
3—4 Pierrot Sonhador, J. Ramos	55
5 Iago, A. Azevedo	55
4—6 Snack, A. Dornelles	55
7 Apollon, O. Moura	55

SEGUNDO PAREO — Às 14,25 horas — 1.300 METROS — Cr$ 180.000,00 — (Areia)

	Ks.
1—1 Abrideira, J. Carlindo	56
2 Clove, P. Lima	56
2—3 Cadia, P. Lima	56
4 Marqueza, M. Niclevisk	56
3—5 Naninha, M. Silva	56
6 Soireé, P. Coelho	56
4—7 Guaira, J. Negrello	56
8 Jalisa, J. Fagundes	56
9 Jonti, O. Ricardo	56

TERCEIRO PAREO — Às 14,55 horas — 1.200 METROS — Cr$ 180.000,00

	Ks.
1—1 Brevet, O. Machado	53
" Badi, R. Freitas	56
2—2 Xamete, J. Silva	56
3 Huffy, A. Azevedo	56
3—4 Hamlet, J. Negrello	56
5 Calman, P. Lima	56
4—6 Cometa, M. Silva	56
7 Guetary, H. Vasconcelos	56

QUARTO PAREO — Às 15,25 horas — 1.300 METROS — Cr$ 130.000,00

	Ks.
1—1 Vancouver, M. Silva	56
2 Miss Taylor, A. Hodecker	56
2—3 Colunata, C. R. Carvalho	56
4 Imbuída, A. Nery	58
5 Vista Alegre, C. A. Souza	52
3—6 Margarita, A. M. Caminha	56
7 Pitanga, A. Santos	54
8 Sin Temor, J. Souza	50
4—9 Gigi, P. Lima	58
10 M. Pretinho, W. Andrade	54
11 Fleur Bleu, A. Barroso	54

QUINTO PAREO — Às 16 horas — 1.600 METROS — Cr$ 800.000,00 — Grande Prêmio "Henrique Possolo" — (Clássico)

	Ks.
1—1 Brigite, M. Silva	56
" Borgonha, O. Machado	56
2—2 Roseclair, A. Barroso	56
3 Gala, D. P. Silva	56
3—4 Orletta, P. Lima	56
5 Ginkana, A. Bolino	56
4—6 Karachi, J. Rivero	56
7 Violon Celeste, não correrá	56
8 Biguá, F. Maia	56

SEXTO PAREO — Às 16,35 horas — 1.500 METROS — Cr$ 150.000,00

	Ks.
1—1 Dark Dick, J. Fagundes	57
" Rumboso, H. Vasconcelos	57
2—2 Rompante, R. Freitas Fº	57
3 Foguete, P. Labre	57
4 Don Castilhos, F. Pereira Fº	57
3—5 Caminito, W. Andrade	57
" Relampago, P. Lima	57
6 Gororó, J. Negrello	57
4—7 Gepeto, A. Barroso	57
8 Arabesco, M. Silva	57
9 Jaboróca, A. Azevêdo	57

SÉTIMO PAREO — Às 17,10 horas — 1.300 METROS — Cr$ 130.000,00 — (BETTING)

	Ks.
1—1 Xaca Mayaka, A. Baffica	54
2 Vietnan, M. Silva	54
2—4 Guerrilheiro, J. Souza	56
" Prince Albert, J. Corrêa	58
3 Firstrate, S. França	54
5 Mosco, A. Barroso	52
3—6 Sadu, J. Portilho	56
7 Medlar, A. Santos	54
8 Moonseed, J. Vieira	58
4—9 Estelo, A. Azevedo	56
10 Hurlingham, O. Machado	54
11 Eldon, W. Andrade	54
12 Zé Carlos, não correrá	50

OITAVO PAREO — Às 17,45 horas — 1.300 METROS — Cr$ 180.000,00 — (Variante) — (Areia) — (BETTING)

	Ks.
1—1 Rotary, J. Silva	56
2 Linharense, D. Moreno	56
2—3 Ke-Ir, A. Azevedo	56
4 Bulos, M. Henrique	56
5 Ormenis, J. Rivero	56
3—6 Bilhar, M. Silva	56
" Beiju, C. R. Carvalho	56
7 Alcacerquibir, L. Vaz	56
4—8 Bis, O. Machado	56
9 Scoubidou, J. Negrello	56
10 Miracle, W. Andrade	56

NONO PAREO — Às 18,20 horas — 1.000 METROS — Cr$ 130.000,00 — (Areia) — (BETTING)

	Ks.
1—1 Monteimperial, J. Portilho	57
" Extend, O. Machado	57
2—2 Dark Scotch, R. Freitas Fº	57
3 Alifati, D. P. Silva	57
4 Abseu, M. Silva	57
3—5 Jaboticabal, I. Souza	57
6 Latim, L. Carvalho	57
7 Quick Look, H. Vasconcelos	57
4—8 Afguapo, C. A. Souza	57
9 Mato Grosso, L. Acuna	57
10 Nesper, F. Pereira Fº	57

Resultados de ontem: hipódromo da Gávea

Eis os resultados dos oito páreos disputados na noite de ontem, no Hipódromo da Gávea, em pista de areia leve.

1º páreo — 1.200 metros
1º ZARAZA — J. Vieira
2º LAPIDARIO — F. G. Silva
3º BEGONE — J. Souza
Não correu: Cautusquinha.
Vencedor (2) — Cr$ 419,00.
Dupla (14) — Cr$ 48,00.
Placês: do 1º colocado (2) — Cr$ 69,00, do 2º (9) — Cr$ 22,00; e do 3º (6) — Cr$ 19,00.
Tempo: 78"4/5.

2º páreo — 1.300 metros
1º BELLATRIX — V. Veloso
2º BACELA — A. Barroso
Não correu: Kilpar.
Vencedor (6) — Cr$ 56,00.
Dupla (24) — Cr$ 66,00.
Placês: do 1º colocado (6) — Cr$ 25,00; e do 2º (3) — Cr$ 16,00.
Tempo: 81"3/5.

3º páreo — 1.500 metros
1º NANGATE — O. Ricardo
2º HONEY LIGHT — A. Marçal
Não correram: Goodness e Yayá.
Vencedor (6) — Cr$ 40,00.
Dupla (14) — Cr$ 21,00.
Placês: do 1º colocado (6) — Cr$ 17,00; e do 2º (1) — Cr$ 13,00.
Tempo: 99".

4º páreo — 1.200 metros
1º RINLINDA — J. Souza
2º GAY LOVE — S. Cruz
3º RECANTA — A. Barroso
Não correu: Devadatta.
Vencedor (7) — Cr$ 51,00.
Dupla (2) — Cr$ 72,00.
Placês: do 1º colocado (7) — Cr$ 18,00; do 2º (3) — Cr$ 24,00; e do 3º (8) — Cr$ 22,00.
Tempo: 78".

5º páreo — 1.000 metros
1º DIVINUM — A. Portilho
2º GUIA DE MADRID — A. Ramos
3º BAGRE — J. Fagundes
Não correram: Sake, Recanto, Córsega e Isleros.
Vencedor (8) — Cr$ 30,00.
Dupla (23) — Cr$ 45,00.
Placês: do 1º colocado (8) — Cr$ 19,00; do 2º (4) — Cr$ 19,00; do 3º (5) — Cr$ 28,00.
Tempo: 64"1/5.

6º páreo — 1.200 metros
1º DON LEIVAS — C. R. Carvalho
2º EXALTADO — J. Silva
3º ILUSTRE — J. Fagundes
Não correu: Constantino.
Vencedor (8) — Cr$ 100,00.
Dupla (34) — Cr$ 92,00.
Placês: do 1º colocado (8) — Cr$ 25,00; do 2º (10) — Cr$ 20,00; e do 3º (1) — Cr$ 16,00.
Tempo: 77"1/5.

7º páreo — 1.500 metros
1º LEE — J. Santos
2º ELETRICO — P. Lima
Não correram: Enrêdo e Tintoforte.
Vencedor (2) — Cr$ 34,00.
Dupla (14) — Cr$ 29,00.
Placês: do 1º colocado (2) — Cr$ 26,00; e do 2º (9) — Cr$ 62,00.
Tempo: 99"4/5

8º páreo — 1.600 metros
1º ORENOCO — J. Portilho
2º XOGUM — L. A. Cunha
3º CLIBRIUS — A. Bolino
Não correram: Xerez e Dossier.
Vencedor (5) — Cr$ 95,00.
Dupla (23) — Cr$ 63,00.
Placês: do 1º colocado (5) — Cr$ 33,00; do 2º (8) — Cr$ 42,00; e do 3º (3) — Cr$ 26,00.
Tempo: 103"2/5.
Movimento geral de apostas: — Cr$ 42.342.375,00.

Mais um galão e ganha a outra

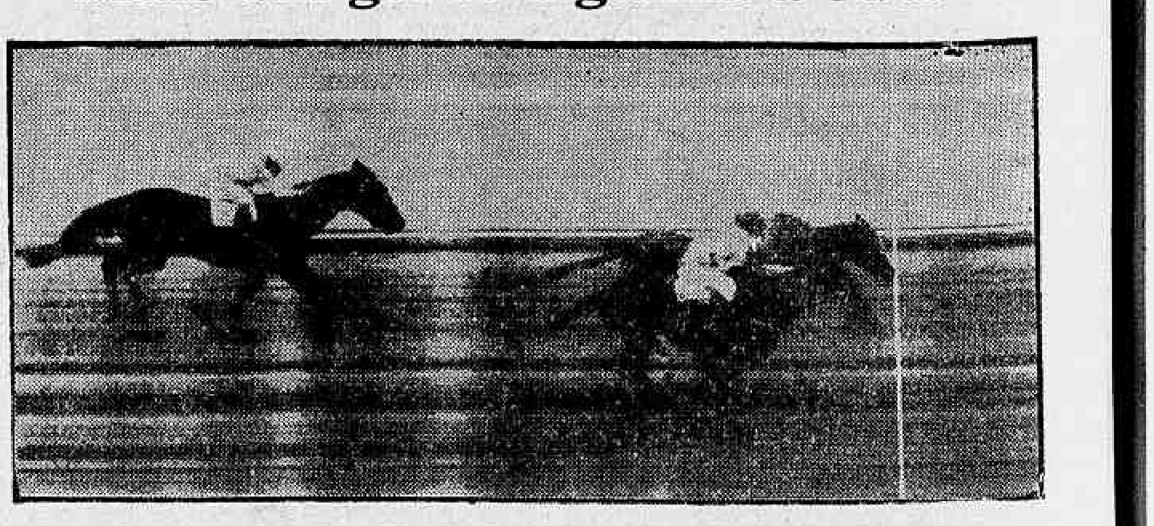

Este foi o final emocionante do terceiro páreo de quarta-feira última na Ilha. — EVOLI sofreu um ataque nos últimos cem metros quando trazia o páreo dominado da competidora ESTRIA. Na ponteira Bolino fazendo tudo, e na atropelada o sanfoneiro Bequinho tocando o fino. — Só mesmo o "protochart" revelou a escassa vantagem em favor de EVOLI. — Mas ficou a observação: Mais um galão e vencia a de fóra que trazia muita mais ação. — Em terceiro a corpo meio das outras aparece JUDY.

COMISSÃO TÉCNICA COMEÇOU ELIMINANDO MAIS CARIOCAS

Volnei (triste) acha justo corte de Ivan

«Sei que a dispensa de Ivan obedeceu a um critério bastante justo, mas acho que êles deveriam dar uma outra oportunidade ao meu jogador de mostrar as suas qualidades. Por um treino só, ninguém pode ser escalado. De qualquer forma, temos ainda o Djalma e espero que êle fique entre os 22 que irão ao Chile.»

As declarações do presidente do América, foram conseguidas no seu escritório na Rua México.

NÃO OPINA

Interpelado pela nossa reportagem, o presidente da Federação carioca, sr. Antônio do Passo, assim falou: "Não assisti aos treinos, e conseqüentemente não posso fazer idéia da forma atual de cada craque. Sei no entanto, que a Comissão Técnica, tem trabalhado num clima de grande compreensão e listeza, e se êles cortaram êstes jogadores, é porque êles, craques como os demais não se ajustavam muito ao sistema dos técnicos brasileiros. No entanto, reafirmo, alguns tem que ser sacrificados. Êstes foram os primeiros, mais 14 virão, e nem por isso deixaram de colaborar com a seleção, e perderão o privilégio de serem chamados "scratemeas"

FÉRIAS

Ontem pela manhã, após a comunicação dos cortes, e as recomendações habituais, os jogadores foram dispensados, e seguiram para as suas cidades em ônibus especiais. Gozarão de alguns dias de férias e se apresentarão no Rio, segunda-feira pela manhã, quando então embarcarão para Nova Friburgo, no Estado do Rio, reiniciando os preparativos para a Copa do Mundo.

MENOS 14

A Comissão Técnica, fêz questão de frisar à reportagem presente, que depois dos treinamentos de Friburgo, vão sobrar apenas 22 jogadores, que em Serra Negra concluirão os treinamentos para o Mundial do Chile. "Não temos prevenção contra ninguém, e os cortes serão feitos dentro daquilo que julgarmos conveniente à Seleção Brasileira" afirmou o técnico Aimoré Moreira.

NÃO GOSTOU

A torcida guanabarina, ouvida pela nossa reportagem, não estava nada satisfeita com os cortes, afirmando que tudo não passava de uma grande sujeira, e que os 22 jogadores, já estavam no bôlso do sr. Paulo Machado de Carvalho, homem forte, que governa o selecionado e os homens do nosso esporte. Reclamavam que os paulistas nunca perdoariam os cariocas, pelo fato de no time titular, campeão do mundo, sete jogadores pertencerem ao Rio, e apenas quatro a São Paulo. Mas no "ira" se a coisa continuar assim, êles vão se arrepender amargamente quando nem figurarmos nesta Copa do Mundo. "Um mais exaltado falou: "Por que êles não dispensam todos os cariocas e fazem o selecionado só com paulistas"?

Ademir da Guia é inegociável

Além do Flamengo, outros clubes têm demonstrado grande interêsse no concurso de Ademir da Guia, que atua indistintamente como apoiador e armador, tendo sido comprado pelo Palmeiras ao Bangu, por um preço bastante alto.

Agora chegou a vez do Náutico do Recife, que está tentando junto ao Palmeiras, o concurso do filho do grande Domingos da Guia, estando disposto a oferecer um bom preço para poder contar com o craque em suas fileiras.

RESPOSTA É NÃO

O sr. Delfino Facchina, presidente do alviverde do Parque Antártica, sabedor do interêsse dos clubes por seu jogador, fêz hoje uma declaração à imprensa paulista, em que diz que qualquer dirigente ou emissário que fôr à São Paulo tentar o concurso de Ademir da Guia, vai gastar dinheiro em passagens e estada à-tôa, pois Da Guia, é inegociável.

Notas de basquete

1 — O treinamento do selecionado brasileiro feminino marcou mais uma nota triste com o acidente sofrido pela sorocabana Norminha, vítima de uma queda com consequente fratura de três costelas. Dias atrás, também em treinamento, a veterana Aglaé caiu e fraturou o malcólo esquerdo. Na marcha que vai, não sobrará ninguém para representar o Brasil no Sul-Americano de Assunção.

2 — Na edição de sábado antecipávamos aos leitores o estouro de uma "bomba" no basquete paulista com a revolta do Floresta que acabara de perder dois dos seus titulares — Badvillas e Mindaugas — para o E. C. Sírio (clube de Amauri Passos). Agora podemos acrescentar que a FPB levou em consideração a denúncia do Floresta e entregou o processo ao seu TJD. Enquanto se julga o protesto, os dois jogadores acusados ficarão inativos com as suas transferências em suspenso.

3 — Recorda-se que Radvillas e Mindaugas, na última vez que atuaram em quadras cariocas, impressionaram pelas suas excelentes qualidades técnicas. Jogaram êles, na Gávea, contra o Flamengo, ambos colaborando eficientemente para uma inesperada e surpreendente vitória do Floresta.

4 — Continua hoje o turno de classificação do certame carioca com os seguintes jogos da zona rural-suburbana: Mackenzie x Vasco da Gama, Bangu x Piedade, Florença x Olaria, Jacarepaguá x Vital, Riachuelo x Sampaio e Valim x São Cristóvão. Os clubes apontados em primeiro lugar têm mando de campo. Início às 21,15 horas, com preliminar de juvenis às 19,30 horas.

5 — **Para efeito do Troféu "Melo Júnior", promoção do Comitê dos Cronistas de Basquete, os nossos prognósticos para os jogos de hoje: Vasco 74 x 65, Bangu 45 x 23, Florença 50 x 45, Jacarepaguá 61 x 53, Riachuelo 68 x 49 e Valim 46 x 42.**

MAURICIO

Flu embarca sábado e enfrenta o Comercial

O Fluminense cancelou a segunda exibição que faria na cidade paulista de Ribeirão Prêto e jogará apenas uma partida no próximo domingo, contra o Comercial local, que atuou contra o América, perdendo os dois jogos.

O tricolor das Laranjeiras já tem preparada a sua delegação, e vai receber por esta exibição, Cr$ 400 mil livres de despesas, embarcando amanhã, pela manhã, de avião, e regressando ao Rio na segunda-feira.

EMBARQUE

A delegação tricolor tem o seu embarque assentado para a manhã de sábado, partindo do Aeroporto Santos Dumont, num Scandia da Vasp, com baldeação em São Paulo, com horário de saída marcado para as 6 horas. A volta se dará segunda-feira pela manhã ou domingo à noite mesmo, se houver avião.

DELEGAÇÃO

A delegação do Fluminense já está constituída e é a seguinte: chefe, Alberto Ferreira da Silva; médico, Paes Barreto; técnico, Zezé Moreira; massagista, Antônio Nicolau; roupeiro, Sílvio Alves, e os seguintes jogadores — Márcio, Oldair, Nílton, Nonô, Edmílson, Calazans, Válter, Quarenta, Valdir, Escurinho, Edson, Mirim, Dari, Paulinho, Jaburu, Hílton, Mascote e, possivelmente, Rodrigo, dependendo ainda do técnico Zezé Moreira e do diretor de futebol, Dílson Guedes.

RODRIGO

Ontem, às 20 horas, chegou ao Rio de Janeiro, o atacante Rodrigo, recentemente contratado ao Nacional de Montevidéu, por quase Cr$ 10 milhões e que hoje assinará contrato por 2 anos.

O atacante, que viajou em avião da Ponte Aérea, disse que quando foi avisado pelo sr. José Fenerichе, que a sua situação estava resolvida e que êle já era do tricolor, só teve uma expressão: "Graças a Deus".

LEVOU A FAMÍLIA

"Estava em Araguari, no Triângulo Mineiro, minha terra natal, quando recebi o telefonema do "seu" Feneriche. Pedi a êle para só vir ao Rio sexta-feira, mas êle me falou que "seu" Zezé necessitava de mim para o treino de conjunto de hoje, e assim, levei minha espôsa e filha para Campinas, onde temos parentes, fui para São Paulo e vim no primeiro avião que tinha lugar".

EXIGENCIAS

Quando perguntamos ao craque quais as exigências que iria fazer ao Fluminense, êle foi muito claro dizendo: "Olha, o Fluminense foi muito decente comigo e eu não pretendo fazer exigências. Claro que eu gostaria de ganhar o mais possível, mas como me haviam dito que o teto no tricolor é de Cr$ 75 mil por mês, estarei satisfeito se êles me fizerem esta proposta. Tenho mulher e filha para sustentar e creio que a coisa vai.

JACAREPAGUÁ T. C.

Diante do sucesso alcançado nas festividades de carnaval, a diretoria do Jacarepaguá Tênis Clube aproveitou a oportunidade da chegada da Aleluia para oferecer aos seus associados um baile no próximo dia 21 (sábado), que relembrará a alegria contagiante dos folguedos de Momo.

Figuras "top" do mundo social comparecerão à sede daquele clube da Zona Norte, inclusive os blocos que desfilaram no tríduo momesco e as fantasias originais, que decoraram os salões do Jacarepaguá Tênis Clube.

Carlinhos vai viajar ao encontro do Fla

O médio apoiador Carlinhos que vem de ser cortado da seleção brasileira após duas convincentes atuações nos treinos realizados, já se apresentou ao Flamengo e deverá viajar rumo a Praga, onde aguardará a delegação do Flamengo, a ela incorporando-se para integrar a equipe na excursão de três meses que o clube da Gávea empreende por gramados da Velha Europa.

•

O jogador Clóvis, que deixou o Fluminense para integrar a Prudentina, telefonou, ontem, para Sabará, comunicando-lhe que virá ao Rio, acompanhado do presidente de seu nôvo clube, para tentar a contratação do ponteiro e do médio Laérte, junto ao Vasco da Gama.

•

O treinador Lourival Lorenzi, definiu-se ontem pelo Bahia que irá pagar-lhe mensalmente Cr$ 200 mil, mas seu compromisso será iniciado em julho, pois até lá Lorenzi gastará seu tempo solucionando inúmeros problemas particulares e dirigirá o Madureira.

•

Os jogadores Ari e Jório desmentiram a notícia de que o Coríntians havia dispensado-os e sim, dado um prazo de 15 dias para que resolvesse aceitar um contrato com o clube. Ontem estiveram em General Severiano, para tentar assinar contrato, com o que Marinho concordara.

•

Zizinho já retornou ao Rio, mas assumiu compromisso com os dirigentes da Liga de Desportos de Brasília, para voltar o mais breve possível, a fim de dirigir a seleção da nova capital contra o Vasco da Gama, no dia dos festejos do segundo aniversário da cidade.

•

O América acaba de ver confirmadas duas exibições na cidade de Goiânia, nos dias 16 e 21 do corrente, contra o Atlético Goianense e Vila Nova, ou o Goiânia.

•

O sr. Ernesto dos Santos comunicou à CBD que se acha pronto para viajar com destino a Europa, em sua missão de observador, caso a entidade da Rua da Quitanda assim ache necessário.

•

Mesmo perdendo para o Tottenham Hotspur, campeão da Inglaterra por 2 a 1, o Benfica, se classificou para a final da Taça da Europa, no critério de gol "average". A partida de ontem se realizou no White Park Lane, de Londres, tendo a primeira etapa terminado de 1 a 1. O Real Madri, possível finalista, disputará a Taça com o Benfica em Amsterdã, na Holanda.

•

O Fluminense — apesar dos desmentidos oficiais — está tentando a contratação de Amaro, médio apoiador do América. Zezé Moreira indicou o craque à direção do clube. Disse ser o homem ideal para a rearmação do quadro. Amaro, aliás, estaria disposto a se transferir pois está incompatibilizado com a direção rubra. Foi êle um dos que recusaram o "bicho" de Cr$ 500, só o tendo aceito após reiterados pedidos de Miguel Pimenta, seu particular amigo. O América está alheio às negociações.

•

Os jogadores do América que tiveram folga ontem, após voltarem invictos de São Paulo, viajarão amanhã para Uberlândia para enfrentar no mesmo dia o clube do mesmo nome. Haverá um segundo jôgo em Uberaba na próxima quarta-feira. Os rubros voltarão ao Rio na quinta-feira.

•

A Portuguêsa de Desportos está interessada em contratar o treinador Oto Glória, atualmente vinculado ao Marseille, francês. Embora a proposta do clube paulista não ultrapasse o que Oto recebe em Marselha, o técnico está disposto a vir, trazido por saudades da Pátria.

Fla não representa o Brasil

Falando, ontem, a repórteres nacionais que se encontram em Roma, para a cobertura dos jogos do Flamengo, Mazza e Ferrari, dirigentes da "Azurra", afirmaram que pelo Flamengo não se pode medir, na sua exata potencialidade, o futebol brasileiro campeão do mundo, nem, tampouco do futebol sul-americano. O Flamengo é, porém, sucesso em Roma com manchetes nos principais jornais esportivos.

Por outro lado, causou bastante curiosidade entre os jogadores do Flamengo a classificação do poderio do futebol europeu, expressa pelo jornal soviético "Sportivnye Igry" na seguinte ordem: URSS, Tchecoslováquia, Iugoslávia, Espanha, Alemanha Ocidental, Grã-Bretanha, Hungria, Itália e Bulgária.

VAI A PRAGA

Vencido na sua primeira apresentação (3 x 1 frente a um selecionado da Itália) o rubronegro carioca rumará para Praga, via Viena. Um avião especial o conduzirá à cortina de ferro. O Flamengo jogará 3 vêzes na Tchecoslováquia, estreando em Pilsen contra a seleção local, no dia 18, em Brno, e em outra cidade.

FELIZES

A delegação está satisfeita com o tratamento dispensado até agora na Europa. Os jogadores lamentam a falta de sorte do primeiro jôgo. Flávio Costa entende que a derrota não significou um demérito pois o quadro lutou muito.

Carlinhos foi o mais absurdo dos 5 cortes

Carlinhos (Flamengo), Barbosinha (Vasco), Ivan (América), Aírton (Grêmio) e Prado (São Paulo), foram os primeiros jogadores cortados pela Comissão Técnica, incumbida de selecionar os 22 jogadores que irão ao Chile, defender o prestígio do futebol brasileiro e tentar o bicampeonato.

A Comissão Técnica, reunida ontem, resolveu fazer apenas cinco cortes, e não oito, como foi anunciado, dando imediatamente publicidade ao fato e avisando os jogadores das dispensas, no momento em que embarcavam para o Rio, cumprida a parte de treinamentos em Campos do Jordão.

BOTA-FORA

A Comissão Técnica compareceu ao embarque dos craques, que se mostravam bastante abatidos com o corte, mas se esforçavam para dar mostra de que não estavam ligando muito para a situação. Componentes da referida Comissão afirmavam depois à imprensa que, além dos agradecimentos da CBD a cada jogador, seus respectivos clubes iriam receber ofício de agradecimentos.

REVOLTADO

"Considero criminosa e irresponsável a atitude da Comissão Técnica, cortando o quarto-zagueiro Barbosinha, indiscutivelmente aquêle que melhor se apresentou na posição, nos treinos verificados. Digo isto sem nenhuma paixão, pois tive oportunidade de assistir aos coletivos, e não iria, por ser êle jogador do Vasco, afirmar que estivesse bem se tal não acontecesse. O jogador terá dos dirigentes e da torcida vascaína todo o confôrto moral que necessitar, e a verdade é que êles fizeram um favor ao Vasco da Gama, já estamos em fase de rearmar um quadro e necessitamos muito de Barbosinha. Sei perfeitamente que isto tudo não passou de política contra os cariocas, já que no primeiro corte apenas um paulista foi cortado, contra três do Rio de Janeiro e um do Rio G. do Sul. Eu pergunto agora a êstes homens: por que não cortaram De Sordi, elemento que não está servindo nem para o São Paulo? E Julinho, que está em situação física precaríssima? A resposta está na consciência de cada um, se é que êles têm consciência" — concluiu o diretor de futebol do Vasco, Manoel Lopes, bastante revoltado.

FLA NÃO GOSTOU

"Falaram de meu pai quando êle reclamou a convocação dos jogadores do Flamengo e agora eis a prova de que o presidente do Flamengo estava certo, quando dizia que as convocações dos jogadores rubronegros foi medida política", falou o sr. Sérgio Ronal, filho do sr. Fadel Fadel e um dos mais jovens dirigentes do nosso futebol. "Carlinhos demonstrou nos diversos treinos que realizou que ninguém melhor do que êle estava mais apto para defender o Brasil como apoiador e esta opinião não é a minha, mas de todos aquêles que viram os treinos de Campos do Jordão. Caso tivessem cortado o Germano, eu ainda não diria nada, porque realmente não tem treinado bem, mas o Carlinhos, é uma prova evidente, de que há interêsse em prejudicar o Flamengo", finalizou Sérgio Ronaldo.

TRICOLORES EXULTAM

Os dirigentes do Fluminense, Dílson Guedes, Válter Vasconcelos e José Feneriche, estiveram bastante eufóricos quando conversaram com a nossa reportagem e diziam que não acreditavam que os homens que dirigem o selecionado brasileiro, tivessem coragem de cortar algum jogador do Fluminense, pelo que êle têm demonstrado em campo, e isto sem nenhuma paixão, pois eram os homens mais indicados para as posições que disputavam. A opinião unânime do Fluminense é de que Altair reafirmou que não existe no Brasil, melhor jogador que êle na sua posição de lateral esquerdo. Castilho é experiente e valioso, enquanto Jair Marinho, a par de ser grande lateral direito bastante vigoroso, integrou o selecionado brasileiro no Paraguai e no Chile e teve oportunidade de demonstrar o seu valor, entrando numa partida em que o Brasil perdia por 2 a 0, para os paraguaios, e segundo a crônica da época, ganhou o jôgo com a impetuosidade e vontade naturais que tem de ganhar tôdas as partidas.

Garrincha só perdeu dois quilos

— O aumento de pêso foi o motivo dado pelo "fã-clube" do atacante Garrincha para explicar o seu decréscimo de produção, declarou o preparador Paulo Amaral, após o regresso da delegação nacional de Campos do Jordão.

— Garrincha foi para as minhas mãos com 75 quilos e voltou hoje com 73 quilos. É fácil verificar e só não vê quem não quer. O jogador perdeu dois quilos. E isto tudo, ressalte-se, que êle cumpriu um período de treinamento que é dos menos puxados, salientou.

Em compensação o médico da delegação, dr. Hilton Gosling, teve um aumento de pêso aproximadamente de 6 quilos.

Em conversa, ontem, na CBD, o dr. Gosling declarou não saber o quanto havia aumentado. E fazendo blague arrematou: "Prefiro engordar 20 do que vêr o Garrincha engordar dois".

Quarentinha e Vavá formam também entre os craques que perderam pêso nessa fase dos treinamentos. Êste perdeu três e aquêle perdeu quatro quilos.

Nei espera na volta dar tudo pelo Chile

"Não temo o "corte" e considero que a operação que fiz só irá me proporcionar maiores chances pois vai melhorar meu estado de saúde e assim produzirei mais, exatamente na fase mais decisiva para os convocados que será a de Friburgo, onde todos terão de dar tudo, para comprar passagem para o Chile" — disse ontem pela manhã o jovem Nei, no quarto número 7 da Casa de Saúde Santa Lúcia.

"Quero ver se converso com o dr. Gosling, pois pretendo ir para casa, aproveitar êste pouco tempo de descanso — prosseguiu Nei — e lá então procurar saber notícias sôbre os meus antigos companheiros e sôbre os novos amigos que fiz em Campos do Jordão, pois lutamos pelo mesmo objetivo, mas somos amigos".

ATRAÇÃO DAS TELEFONISTAS

Muito jovem e de boa aparência, Nei tem sido uma atração diferente na Casa de Saúde Santa Lúcia, não só para os doentes como para os visitantes e mesmo para os funcionários, sendo que até entre as telefonistas têm surgido comentários, tendo uma delas dito ao nosso companheiro, quando soube do desejo do jogador em voltar a São Paulo: "que pena, e eu que pretendia dar um passeio com êle".

Nei estava muito pálido, mas demonstrou com suas palavras firmes que o desânimo está só na aparência, pois pretende lutar bastante por um lugar na equipe titular, mesmo reconhecendo que Pelé, Amarildo, Vavá e Quarentinha são grandes valores.

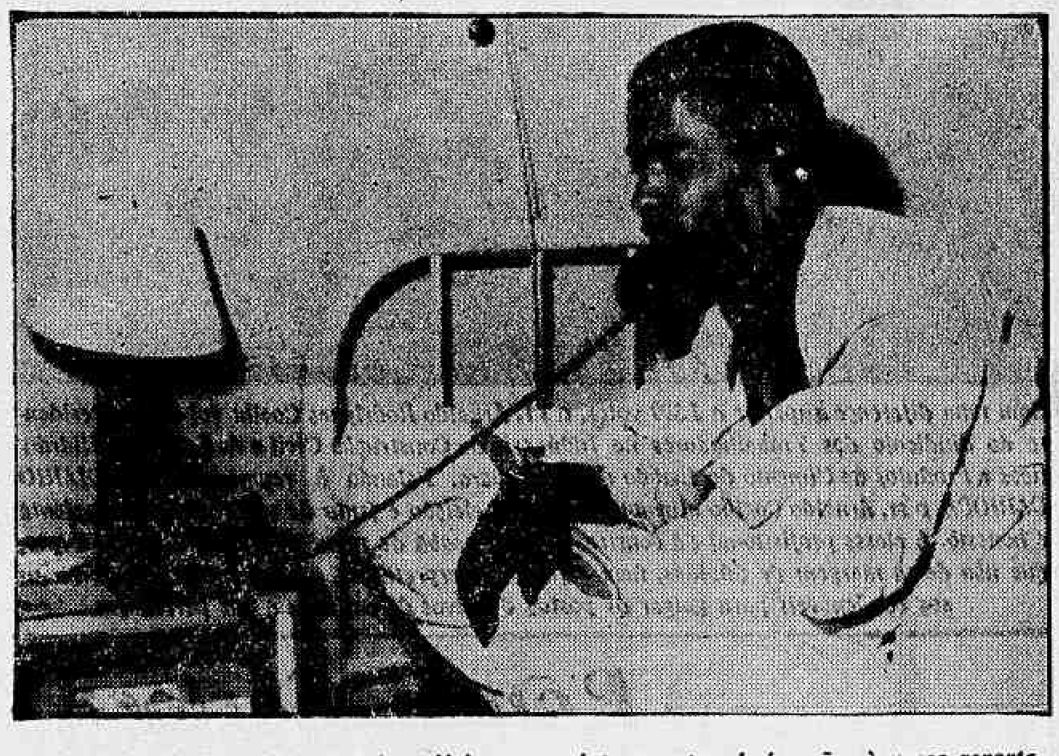

Embora procurando falar o mínimo, Nei prestou interessantes declarações à nossa reportagem e vez por outra era interrompido por um telefonema de alguém muito interessado em seu estado de saúde.

Remadores do Pará sofreram um vexame

Dizendo que receberam telegrama do seu representante no Rio de que "tudo estava arrumado e poderiam vir", membros da delegação de remo do Pará, que inesperadamente chegaram ontem para o Campeonato Brasileiro de Remo, que será realizado no dia 15 próximo, lamentaram o vexame que estavam passando os remadores paraenses, pois não encontraram acomodações e, aborrecidos, seus dirigentes saíram em busca de hotel para passar êstes primeiros dias.

Saídos do Aeroporto Santos Dumont, os paraenses se deslocaram — sem qualquer aviso — para a sede do Vasco, no Calabouço, onde pensaram que o seu representante tivesse conseguido acomodações. Entretanto, o Vasco fêz ver que tôdas as acomodações já estavam ocupadas não só por seus remadores como por outras delegações estaduais que antecipadamente reservaram alojamento.

Botafogo e Olaria: sábado

Abelardo e, possìvelmente, Nagel farão as suas estréias no jôgo que o Botafogo acertou com o Olaria para a noite de sábado, em General Severiano, fazendo nesta partida o quadro alvinegro seu reaparecimento à torcida carioca.

Neste encontro, o quadro bariri vai se despedir do Rio de Janeiro, já que na próxima semana, se tudo correr bem, iniciará uma excursão em redor do mundo, empresada por José da Gama, e a se iniciar no México.

DUAS ESTRÊLAS

Abelardo, volante, e Nagel, zagueiro central, tendo custado ao Botafogo Cr$ 7 milhões e meio, deverão fazer as suas estréias perante a torcida botafoguense, sendo certo que a atuação de ambos venha a agradar muito, já que nas suas cidades eram considerados craques.

UMA ESTRÉIA

O Olaria, por sua vez, fará estrear no quadro de cima o atacante Gilberto, que se projetou no juvenil e agora assinou contrato como profissional, sendo mesmo, na opinião do técnico David Ferreira (Duque), uma promessa para o nosso futebol.

DIVIDIDA

Os dirigentes do Olaria e do Botafogo, que não podem ter as suas equipes paradas, resolveram que a renda da partida, tiradas as despesas, será dividida entre os dois litigantes, e, como o público carioca está sequioso de uma boa partida, poderá ser conseguida uma receita de mais de Cr$ 400 mil, o que satisfará plenamente aos dois clubes.

Nagel aproveitou a tarde de quarta-feira para regularizar a sua situação no Botafogo, e acabou assinando contrato por dois anos, recebendo entre luvas e ordenados a quantia de Cr$ 65 mil mensais.

Bola Pra Frente

O sôpro que corta

O sr. Hargreaves, que é membro do Conselho Técnico da CBD, dizia, ontem, numa roda de amigos que o jogador com três litros de pulmão, apenas, será cortado da seleção. Se não me falha a memória, menos de três litros e meio, só conseguiu soprar o magro Aimoré Moreira; os jogadores, todos, andaram pela casa dos quatro litros de capacidade vital.

Não sabe o Hargreaves que essa história de capacidade vital aferida naquele instrumento de soprar no canudinho está desmoralizada no futebol carioca, pelo menos, desde 1948, quando Juvenal soprava três litros e Pirilo, cinco.

Carlito Rocha pôs sôbre uma mesinha, na pista do Botafogo, um aparelho que ia registrando a capacidade pulmonar de cada jogador. Na vez de Pirilo, encheu os pulmões e alcançou o teto de cinco litros. Orgulhoso, Pirilo pôs-se ao lado para ver os índices dos demais colegas. Veio Juvenal, o monstro de resistência física da equipe, e mal obteve três chorados litros.

Pirilo olhou para Carlito Rocha e liquidou o teste definitivamente:

— "Seu" Carlito, jogue isso fora. Isso não mede coisa nenhuma. Eu sou um velho de trinta e sete anos que jogo parado; o Juvenal é um brôto, com fôlego de gato. Pois eu sopro cinco e êle apenas três.

Carlito Rocha, sempre teimoso, dessa vez rendeu-se humildemente: mandou recolher a engenhoca e nunca mais ninguém, no Botafogo, soprou no canudinho da ciência.

•

O futebol brasileiro tem sido o tema permanente da imprensa soviética, nas vésperas de mais uma Copa do Mundo. Um dos jornais esportivos de Moscou publicou, recentemente, uma série de fotografias de Pelé, Garrincha e Didi em posição de chute, de drible — fotos tomadas durante a Copa de 1958.

As fotografias são detalhadamente analisadas pelos críticos, com observações de treinadores, inclusive do velho Katchalin.

Enquanto isso, um jornal carioca publicava, na semana passada, fotografia em que Aimoré demonstrava, a um grupo de que fazia parte Garrincha e Pepe, como se colocar o corpo para chutar a bola chilena. E acentuava que a bola chilena é mais leve, por isso o corpo deve ser um pouco mais inclinado para a frente a fim de que a bola saia rasteira.

Os russos, como se vê, estão redondamente iludidos: pensam que a chave do Brasil é Garrincha e Didi; não descobriram, ainda, que a arma secreta é a orientação de Aimoré.

ARMANDO NOGUEIRA

INSTITUTO DOS INDUSTRIÁRIOS
CONCORRÊNCIA PÚBLICA N.º 256-62
MATERIAL DE DESENHO
1 — Faço saber aos interessados que no «Diário Oficial» do Estado da Guanabara — Parte I — de 26-3-62, às págs. 6840/1, foi publicado o edital da concorrência em epígrafe, para o fornecimento de material de desenho.
2 — As propostas deverão ser entregues até às 13,00 horas do dia 19 de abril de 1962, na Seção de Compras, na Avenida Almirante Barroso, 78 — 3.º andar, quando se dará o encerramento da aludida concorrência.
MANOEL SALGADO GUIMARAES
Resp. p/ Serviço de Material

Teatros e Boites
Programa para sua Noite

HI-FI BAR E RESTAURANTE
A CASA PREFERIDA PELA SOCIEDADE CARIOCA
Direção geral de MAURÍCIO LANTHOS
A primeira casa no gênero da América do Sul — Aberta, diàriamente, das 15 até às 5 horas da manhã — Apresentando as últimas novidades do Brasil e do mundo
Cozinha nacional e internacional
Clima de montanha
SEM «COUVERT» E SEM CONSUMAÇÃO
AVENIDA PRINCESA ISABEL, 63 — TEL.: 37-1870
(PLAZA COPACABANA HOTEL)
A casa consagrada pelos jornalistas brasileiros

TEATRO NACIONAL DE COMÉDIA
(Serviço Nacional de Teatro do M.E.C.)
Avenida Rio Branco, 179 — Tel.: 22-0367
Reapresenta o sucesso
"BÔCA DE OURO"
De NELSON RODRIGUES
Dir.: JOSÉ RENATO — Cens.: ANÍSIO MEDEIROS
5 vêzes premiada! Melhores: Autor, Ator, Diretor, Cenógrafo e «Espetáculo itinerante de 61»
Com: Beatriz Veiga, Ferreira Maya, Hugo Carvana, Ivan Cândido José Damasceno, Lícia Magna, Magalhães Graça, Maria Esmeralda, Milton Moraes, Oswaldo Louzada, Shulamith Yaari, Yolanda Cardoso.
HOJE AS 21 HORAS

SKINDÔ!
de passagem ao exterior
HOJE, AS 20 E 22 HORAS
TEATRO CARLOS GOMES
preços populares

ALTA FIDELIDADE R. C. A.
MODELO 62 — QUATRO ROTAÇÕES — Cr$ 25 000,00
Com garantia, recentemente importado, contrôle eletrônico, desliga totalmente quando termina o programa, 11 válvulas, várias ondas, pick-up automático, eletrônico, alta-fidelidade. Vendo, urgente, por preço inferior ao custo no Rio. Barata Ribeiro n.º 312
Tel.: 37-5432 — Estereofônica — Atendo até 20 horas

little club bar
Apresentando a melhor música para ouvir e dançar com solovoz espetacular de
Joe Hamond
CONJUNTO DE ZÉ MARIA
Serviço de Restaurante
Rua Duvivier, 37-L — Telefone: 57-6984

JOHNNI ALF e TAMBA TRIO
LUÍS EÇA (piano-arranjo)
BEBETO (contra-baixo e flauta)
HÉLCIO (bateria-tamba)
Produção: Hélcio Milito
Bottles Bar
RUA DUVIVIER, 37-J — TEL.: 57-1065

O CANGACEIRO
HOJE E TÔDAS AS NOITES
HELENA DE LIMA
DAS 6 DA TARDE AS 3 DA MANHÃ
R. FERNANDO MENDES, 25 — COPACABANA

Dona de casa luta na rua contra liberação do leite

— "A distribuidora de leite "Vigor", que o ano passado teve um lucro líquido de 210 milhões de cruzeiros, está usando, principalmente em São Paulo, métodos ilícitos para enriquecer à custa do povo" — declarou, ontem, ao DIARIO CARIOCA a sra. Elsa Soares Ribeiro, vice-presidenta da Liga Feminina da Guanabara, que promoveu uma passeata de protesto contra a falta de leite.

Centenas de senhoras carregando cartazes, dirigiram-se à sede da COFAP, onde apresentaram várias denúncias contra os grandes produtores de leite que, aliás, são também donos das distribuidoras. Estas denúncias foram feitas por empregados da "Vigor" que, tendo, descobertos os meios ilícitos usados pela distribuidora, negaram-se a cooperar, sendo por êste motivo despedidos.

SODA-CAUSTICA

As irregularidades da "Vigor", foram descobertas em São Paulo, mas como esta companhia serve também a Guanabara é quase certo que os mesmos meios estejam sendo empregados no Rio. As denúncias feitas pelo sr. Otávio Fonseca e levadas por Tenório Lima para a 11.ª Vara Criminal do Estado de São Paulo, são do seguinte teor:

a) O leite quando chega atrasado da fonte de produção, vem completamente azêdo e deteriorado. Para não perder o produto, a "Vigor" adiciona 7 quilos de soda cáustica em pó mais 1 litro de soda cáustica líquida para cada carro-tanque de quatro mil litros. Assim preparado o leite é distribuído ao consumo do público.

b) O leite devolvido pelos freguêses e que tem que ser jogado fora por estar deteriorado é misturado ao leite nôvo e entregue novamente ao consumidor.

c) A "Vigor" vende queijo pôdre para vendedores ambulantes, por quarenta cruzeiros o quilo e êstes vendedores levam o produto, empregando também processos excusos revendem então o queijo por cem cruzeiros o quilo.

d) A manteiga deteriorada é lavada com soda cáustica e entregue ao consumidor.

e) O inspetor, junto à "Vigor", do Departamento da Produção Animal, sr. Carlos Soares, residente em São Paulo na Avenida do Estado 338 é subornado pela distribuidora para fechar os olhos diante das irregularidades que, além de ilegais são extremamente nocivas à saúde pública.

Estas atividades ilegais dos "Produtos Alimentícios Vigor" foram descobertas no dia 3 de julho de 1959 e levadas logo após, para a 11.ª Vara Criminal do Estado de São Paulo que, até hoje, ainda não se manifestou. Uma representante da Liga Feminina do Estado da Guanabara conseguiu tomar conhecimento dêste vergonhoso processo, possuindo até o texto oficial. Assim, a Liga quer que a COFAP investigue as instalações da "Vigor" na Guanabara.

Existe um convênio assinado entre a COFAP e os produtores proibindo que o leite destinado ao consumo da população seja vendido para as indústrias. Entretanto, como não há fiscalização, os produtores desviam o leite para os industriais ao preço de 15 e até 20 cruzeiros o litro. As indústrias que, usando apenas quatro litros do produto, podem fabricar latas com 464 gramas de leite em pó, revendem o produto industrializado pelo preço de 285 cruzeiros.

Desde 1960 que a Liga Feminina do Estado da Guanabara vem

(Conclui na 3a. página)

Protesto

Dezenas de donas de casa saíram ontem às ruas, protestando contra aumento do leite. A delegação da "Liga Feminina da GB" foi recebida pelo mier Cibulares, da COFAP, que prometeu tomar providências enérgicas contra os produtores de leite.

'Cochicho' para evitar greve dos estivadores

Tentando evitar a greve nacional dos estivadores programada para o próximo dia 16, às 7 horas, o ministro Franco Montoro, através do diretor-substituto do DNT, procurador Benjamim Eurico Cruz, convocou, ontem, ao seu gabinete, o sr. Osvaldo Pacheco, presidente da Federação Nacional dos Estivadores.

O encontro entre o titular da pasta do Trabalho e o presidente da Federação Nacional dos Estivadores foi em caráter reservado, nada revelando a respeito o ministro Franco Montoro ou o sr. Osvaldo Pacheco, embora ficassem patentes os apelos daquela autoridade para encontrar uma solução que evitará o movimento paredista.

COM OS MINISTROS

Segundo noticiário distribuído pelo Ministério do Trabalho, existe a possibilidade de que o sr. Osvaldo Pacheco venha a comparecer em uma reunião do Conselho de Ministros para expor a situação e ponto-de-vista dos estivadores, prejudicados com a possível redução dos seus salários, caso não sejam ratificadas as resoluções nos 2.132 e 2.133 da Comissão de Marinha Mercante.

ESTUDOS

Enquanto o Conselho de Ministros determinou a suspensão das referidas resoluções, um Grupo de Trabalho no Ministério da Viação reexamina o problema sem ter encontrado solução até o momento, e os estivadores reafirmam sua disposição de deflagrar a greve dia 16, às 7 horas.

NOVA EDIÇÃO DE "CADERNOS DE TEATRO"

Sob o patrocínio do Instituto Brasileiro de Educação, Ciência e Cultura, acaba de ser editado pelo grupo "O Tablado", mais um número (o 17.º) de "Cadernos do Teatro", que tem como diretor responsável João Sérgio Marinho Nunes e dirigente executivo Maria Clara Machado.

Contém essa publicação, na parte referente à técnica de teatro, artigos de René Rabault sôbre "Sala e Cena" e uma aula da professôra Lília Nunes sôbre "Exercícios para a Voz". Colaboram, também, nos "Cadernos", Leo Gilson Ribeiro, Jacqueline Laurence e Milton José Pinto.

Barnabés conclamam barnabés para reunião

Representantes de 20 Associações de Servidores Públicos estiveram em comissão, ontem à noite, na redação do DIARIO CARIOCA para conclamar os funcionários estaduais e federais a comparecerem à sessão solene de encerramento da I Conferência dos Servidores Públicos Federais, Autárquicos e Estaduais, a realizar-se hoje, às 18,30 horas, no auditório do IAPC, na rua México, 128, 10º andar.

Durante a sessão de encerramento do conclave, patrocinado pela Federação Carioca de Servidores Públicos, serão aprovadas as resoluções finais da semana de debates, compreendendo o aumento de 50%, a partir de janeiro, sindicalização, previdência social e risco-de-vida e saúde, além da eleição da nova diretoria e Conselho de Representantes da Federação Carioca e dos delegados que comparecerão ao próximo Congresso Nacional dos Servidores Públicos, a ser realizado em julho, em Belo Horizonte.

CONFERENCIA

A I Conferência Estadual de Servidores Públicos foi instalada no dia 30 de março, no Ministério da Educação e teve desenvolvimento entusiástico e proveitoso para a classe, que acertou importantes assuntos de interêsse, principalmente os referentes ao pretendido aumento de 50%, a partir de janeiro de 1962, ora em tramitação na Câmara dos Deputados. O aumento proposto pelo DASP, mal elaborado, entre outras falhas, não concede aumento aos servidores federais transferidos para o Estado da Guanabara (Guarda Civil, Polícia Militar, Corpo de Bombeiros e Servidores do DESP) os quais não foram beneficiados pelo aumento concedido aos funcionários estaduais.

PRESENÇA

A numerosa comissão que estêve ontem no DC veio conclamar todos os barnabés da GB a comparecerem ao encerramento da Conferência, na noite de hoje, lembrando que da união da classe depende a vitória final de tôdas as suas justas reinvidicações.

VEM AO RIO O PRIMEIRO MINISTRO

BRASÍLIA —

O primeiro-ministro Tancredo Neves viajará amanhã para o Rio de Janeiro, tão logo termine a reunião do Conselho de Ministros. No Rio, amanhã à tarde e durante o dia de sábado, manterá encontros com autoridades fazendárias do país. Na manhã de domingo regressará a Brasília e viajará pouco depois para Uberlândia, onde assistirá à solenidade de instalação da Exposição Agropecuária. Domingo à noite regressará à Brasília.

Coelho venceu

Com uma diferença superior a 1.300 votos, o sr. Arnaldo Rodrigues Coelho foi eleito presidente do Sindicato dos Trabalhadores na Indústria da Construção Civil e de Ladrilhos Hidráulicos e Produtos de Cimento do Estado da Guanabara. Falando à reportagem do DIARIO CARIOCA, o sr. Arnaldo Coelho afirmou: "a minha eleição é fruto de um trabalho consciente e honesto. A classe profissional da construção civil acaba de repudiar de modo contundente, que não deixa margem de dúvidas, nem a falsas interpretações, os que fazem uso de recursos condenáveis para galgar os postos diretivos da entidade a que pertencem.

Diario Carioca

RIO DE JANEIRO, SEXTA-FEIRA, 6 DE ABRIL DE 1962

'Operação-Demolição' principiou: Querosene

Começou, ontem, ao meio-dia, a "Operação Demolição" do Morro do Querosene, autorizada pelo governador Carlos Lacerda e sob a responsabilidade de uma equipe técnica da Secretaria de Viação e Obras. Dois peritos em sondagens subterrâneas fizeram um estudo da base do terreno ameaçado e concluiram que é do tipo "arenoso e molido residual" e estão procurando localizar uma, presumível, rocha, em cujos arredores serão iniciadas as escavações.

Inicialmente, vai ser demolido o conjunto, do número 992 ao 1016, que está mais ameaçado e já foi totalmente desocupado pelos seus moradores. O edifício do n.º 1026 (com 4 andares), segundo os técnicos do govêrno, "poderá cair antes do morro, pois já está com terra até o último pavimento e com várias fendas em tôda sua estrutura". O secretário de Viação, prof. Carvalho Neto, inspecionou, ontem, os trabalhos e deu ordem para que se desenvolvam com rapidez e cautela. A SERPHA está fazendo, no local, o levantamento das famílias que perderam e vão perder seus lares, para dar moradia aos mais necessitados e saber o montante exato das desapropriações.

EXPECTATIVA

O engenheiro Fernando Emanuel Barata está chefiando o grupo de trabalho, encarregado de estudar e demolir o morro do Querosene e a sua visita, ontem, juntamente com outras autoridades estaduais, criou um clima de expectativa por parte da população atingida.

Enquanto uns preocupavam-se em pedir às autoridades que "salvassem o morro" outros solicitavam informes sôbre as desapropriações e pedido de localização para muitas famílias que não tinham onde morar. Umas não encontravam local, outras não tinham condições para alugar uma nova casa.

COMO SERA'

Dois técnicos da Secretaria da Viação e Obras estão empenhados em localizar uma rocha subterrânea, junto à qual pretendem iniciar a demolição do Querosene.

Todo exame pericial já foi procedido e segundo informação do diretor de Obras da Secretaria de Viação, engenheiro Arnaldo Monteiro, serão utilizados, nos trabalhos, duas escavadeiras e um trator, além

(Conclui na 3a. página)

"Operação-demolição"

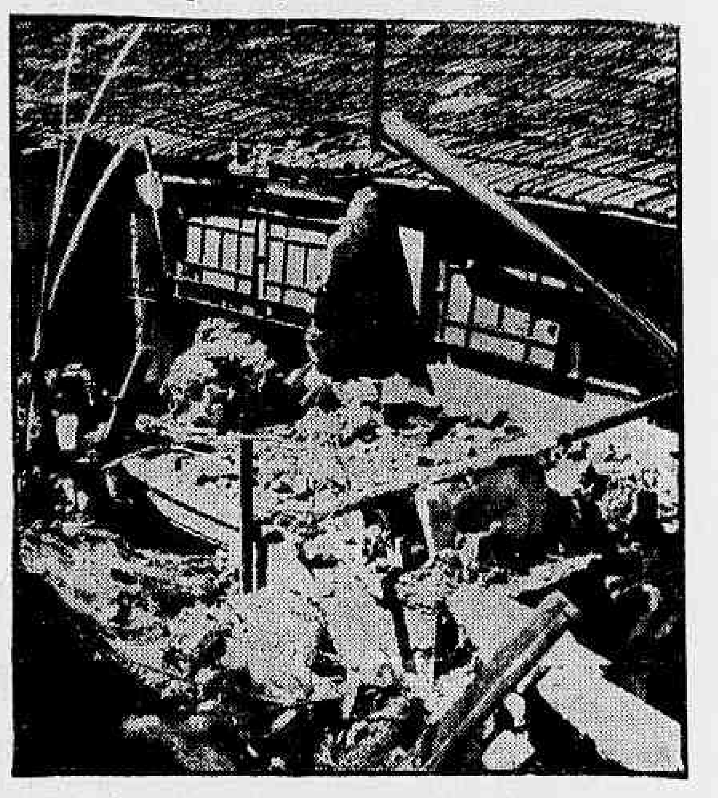

Ontem, o morro do Querosene começou a ser demolido. As escavações serão feitas a partir de uma rocha subterrânea que os técnicos dizem existir. Na foto, um dos prédios da rua Itapiru, que foram desapropriados pelo govêrno.

Govêrno da GB nega racionamento de água

"Não está havendo racionamento de água na cidade. A distribuição é normal e não falta água", a informação é do sr. Luís Rocha, assistente do engenheiro Veiga de Brito diretor do Departamento de Águas, desmentindo as "declarações de racionamento em alguns bairros" que o engenheiro teria dado à um jornal de ontem.

Todos os bairros e subúrbios estão tendo sua quota de água normalmente e ontem o Departamento recebeu reclamações de duas ruas de Botafogo, onde o "declive prejudica a subida da água. O resto é mentira", acrescentou o sr. Rocha.

ADUTORA NO ESQUEMA

De acôrdo com o assistente do DA, o centro da cidade e os bairros não sofreram nenhuma alteração no estoque de água e a adutora Jacques-Acari esta funcionando "dentro do esquema para o qual foi construída, isto é reforçar as zonas de menos água"; para isto a adutora está conseguindo os resultados desejados pelas autoridades. "Não foi feita para resolver o problema da água, é lógico, mas está ajudando bastante, nas quotas de água dos bairros e diversos subúrbios. As notícias de que está faltando água ou que a adutora não está funcionando à contento, são falsas, ou interpretações errôneas de declarações do engenheiro Veiga de Brito. Estamos trabalhando normalmente".

Fim da conferência

Representantes de 20 Associações de Servidores Públicos estiveram ontem na redação do DC para conclamar os barnabés a comparecerem ao encerramento da I Conferência Estadual, hoje.

DIVERGÊNCIAS COM A CHINA

WASHINGTON — O secretário de Estado, Dean Rusk, declarou, hoje, que há "considerável evidência de profundas divergências" entre a União Soviética e a China Comunista, com uma pugna entre ambas pela direção do bloco comunista.

Ao comparecer perante a comissão de relações exteriores do Senado, para apoiar a petição de 4.900.000.000 de dólares para a ajuda ao estrangeiro, feita pelo presidente John F. Kennedy, Ausk manifestou que também há provas de que os soviéticos e os comunistas chineses "são indubitàvelmente rivais nas questões de ajuda exterior", e acrescentou: "não gostaria de fazer uma generalização categórica, mas há indícios de atrito" nessa área. (UPI-DC)

Ferroviários reafirmam greve dia 16

Uma comissão de líderes ferroviários encontra-se em Brasília e junto às autoridades governamentais vem reclamando contra a exclusão dos servidores ferroviários, sob regime trabalhista, do aumento de 50 por cento reivindicado pelo funcionalismo público.

Solidários com a greve decretada pelos estivadores, os dirigentes sindicais dos ferroviários vêm reafirmando sua disposição de paralisarem os trabalhos no próximo dia 16, em cumprimento ao programa do Pascto de Unidade e Ação.

Amaral: 'negociata do govêrno com a Light'

O caso dos telefones voltou a ser, ontem, o assunto dos debates na sessão da Assembléia, com o líder da Maioria, sr. Amaral Neto, declarando, mais uma vez, que a desapropriação por parte do govêrno federal era "uma negociata da Light com o BNDE" e o líder da Minoria, sr. Saldanha Coelho, afirmando que a concessão de aumento de tarifas para fazer face à majoração dos salários dos empregados da CTB "foi uma atitude capitulacionista do governador".

O sr. Arnaldo Nogueira, da UDN, informou que havia telegrafado ao deputado João Agripino, congratulando-se com o discurso que pronunciou à respeito e lembrando ser conveniente que a questão venha a ser investigada por uma Comissão Parlamentar de Inquérito, por parte do Congresso, Comissão que sugeriu àquele representante na Câmara Federal requerer o mais depressa possível para que tudo se esclareça imediatamente.

NÃO HAVERA TELEFONES

Em suas declarações, o líder da Maioria disse que em virtude da "negociata da Light com o BNDE", o plano do sr. Carlos Lacerda, para dar telefones ao povo, não mais seria realizado, utilizando-se o dinheiro que, então seria arrecadado para a expansão do serviço, no pagamento aos acionistas estrangeiros da emprêsa.

CAPITULACIONISMO

O líder da Minoria achou que, tendo o governador, no início da crise, se excusado de assinar qualquer ato majorando tarifas por atribuir êsse direito ao interventor federal, voltou atraz, capitulando, ao baixar o decreto que aumentou o preço do telefone a fim da CTB poder pagar a majoração de salários consagrada pelo Ministério do Trabalho.

VISTORIAS NOS BONDES

O sr. Saldanha Coelho apresentou requerimento de informações à Mêsa, perguntando ao Executivo se os bondes da Lighht estão sujeitos ao mesmo regime de "vistorias" impôsto, semestralmente, pelo Departamento de Concessões às emprêsas de transporte coletivo e se tais vistorias têm sido feitas de modo a exigir que os bondes se apresentem com boa pintura, limpos e em condições gerais de confôrto e segurança.

VETO REJEITADO

A Assembléia rejeitou, por 23 a 2 votos, o veto do Executivo, oposto ao projeto de lei sôbre a reorganização dos Quadros da Secretarias de Justiça e da Corregedoria da Justiça do Estado, na parte que mandava incluir no Quadro de Funcionários da Justiça 295 oficiais de justiça no símbolo PJ-7, distribuídos pelas diversas varas que compõem a 1a. Instância da Justiça. Na certeza de que o

(Conclui na 3a. página)

Serenata ao Sol

Roberto Menescal (cantor e compositor) cantou algumas de suas composições em plena praia de Copacabana, cercado por garôtas (em primeiro plano, Lueli Figueiró) para fazer um "video-tape" que foi apresentado no programa "Noite de Gala", da TV-Rio, na última segunda-feira, retornando ao video, depois de três mêses de paralisação. Os banhista fizeram fundo a Menescal e à linda Figueiró para as tomadas de câmera.

Não basta

TOMOU POSSE, anteontem, o sexto chefe de Polícia da atual administração guanabarina. Em seu discurso fêz as promessas que todos têm feito, prometendo cumprir a lei, habilitar o DESP com o pessoal indispensável dando-lhe todos os recursos necessários aos seus diferentes serviços.

Seu primeiro ato, segundo as notícias, foi determinar que tôdas as corporações policiais e todos os servidores do DESP e o povo em geral façam campanha contra o jôgo-do-bicho, devendo ser presos "bicheiros", banqueiros, apanhadores, vendedores e até apostadores.

Não é a primeira vez que tal é feito. Ao tempo da administração do general Lima Câmara a mesma providência foi tomada e até os motoristas policiais se entregaram à campanha. Pràticamente a medida não surtiu o efeito desejado pois os flagrantes não excederam a quantidade realizada pela DCD e distritos policiais, normalmente. Agora, passados tantos anos, renova-se a medida.

Por que não se toma providência semelhante em relação aos assaltantes que aumentam de audácia dia a dia; aos exploradores que, nas feiras livres, prejudicam o povo no preço, no pêso, na qualidade e no troco; aos punguistas que, nos pontos de parada dos coletivos, principalmente na Cinelândia, limpam os bolsos dos passageiros?

Por que não se faz o mesmo com o tráfego cada vez mais anarquizado; com os camelôs que, em Copacabana, ocupam as calçadas; com os mendigos que exploram a caridade pública em tôdas as partes; com os menores em integral abandono; com os vendedores de entorpecentes encontrados nos bares e "inferninhos" da Zona Sul?

E o porte indevido de armas?

A rotina e a mesma. Nada muda na nossa pobre Polícia. Muda apenas o nome de seu chefe. Para alguns é o bastante. Para o povo, porém, não basta.

TIMBAÚBA

Ronda Carioca

Tiroteio por uma mulher

O ex-presidiário Barrimore de Oliveira (pardo, solteiro, 30 anos, Rua Mena Barreto, sem número, em Nilópolis), mais conhecido pelo vulgo de "Barrinha", foi morto com um tiro nas costas, ontem pela madrugada, quando, em companhia de outro marginal — ainda não identificado — tentava violentar a jovem Jacira Cairo, de 20 anos, a quem momentos antes retirara da casa do amante, sob à mira de duas pistolas "45".

Segundo as testemunhas contaram às autoridades do 26.º DP, o crime, que se deu em frente à casa da jovem — Rua Arapuá, 270, em Ricardo de Albuquerque — teve como autor o sargento do Exército Cléber dos Santos, que se acha desaparecido com a espôsa e o filho. O militar, cêrca das duas horas da madrugada foi despertado pelos gritos de Paulo Mans Filho (funcionário do IAPI, de 26 anos), amante de Jacira.

Quando saía em auxílio do homem, o sargento deparou com Jacira sendo colocada à fôrça no interior de um automóvel "Pontiac", prêto, dirigido por um homem que trajava roupa escura. Nesse instante "Barrinha" usou suas armas, após largar sua vítima. Suas balas não atingiram ninguém, mas a de Cléber, no revide, matou-o. O marginal desconhecido fugiu no mesmo automóvel. Ficou apurado mais tarde que "Barrinha" sempre perseguia Jacira.

Ladra amorosa

O vigia de obras Jair da Silva, (Rua Princesa Isabel, 340) convidou Maria Helena da Silva, 21 anos, para acompanhá-lo até o edifício em que trabalha e, no meio da noite, acordou assustado sentindo falta de sua companheira e de alguns objetos de valor. Comunicou o fato ao 3.º DP dando descrição da ladra, que foi identificada com facilidade por tratar-se da conhecida "Maria Navalha" com mais de 50 entradas na polícia. Posteriormente, uma turma de policiais daquela delegacia conseguiu prendê-la quando tentava fazer nova vítima na Praça do Lido.

Colisão: 2 feridos

Foram medicados no Hospital Getúlio Vargas, na tarde de ontem, Jovelina Maria da Conceição (parda, viúva, 45 anos, Rua João Teles, 528 — Caxias) e Eronildes da Silva Abrantes (comerciário, solteiro, de 27 anos Rua Paissandu, 245, apartamento 304). Ambos apresentavam ferimentos com tusos generalizados produzidos quando a camioneta "Kombi" em que viajavam — chapa GB 1-69-29, pertencente à firma Eletro-indústria Valita S. A. — colidiu violentamente com uma viatura do Departamento de Correios e Telégrafos, chapa (oficial) 9-64-27, em frente ao prédio 2.117 da Avenida Brás de Pina. O motorista da "Kombi" — Gabriel Salim Gabriel — causador do acidente, foi prêso em flagrante e autuado no 22.º Distrito Policial.

PM deixa Colônia

Em virtude dos constantes incidentes que vêm surgindo entre soldados da Polícia Militar e detentos da Colônia Agrícola da Ilha Grande, o promotor Jeférson Machado de Góes, que preside o inquérito instaurado para apurar irregularidades ocorridas na Colônia, solicitou ao diretor da Guarda-Civil dez homens em substituição aos soldados da PM, mas a Guarda-Civil sòmente poderá dispor de cinco homens.

Ferido pelo cunhado

Alcoolizado, não podendo contar porque foi ferido a bala de revólver nas costas, está internado no HGV, desde ontem, à noite, o operário Bernardino Luís (57 anos, Avenida Guanabara, 259, em Caxias). Diz apenas que quem o "acertou" foi seu cunhado, Elísio de tal. A Polícia investiga o fato.

Esfaqueada sete vêzes

Angelina Pereira dos Santos (parda, 38 anos, residência ignorada) deu entrada no HVG, às últimas horas de ontem, apresentando sete ferimentos no corpo, produzidos por faca. Internada em estado desesperador, nada pôde revelar sôbre o fato. Sabe-se apenas que ela foi achada ferida numa rua de Caxias, pela equipe médica de uma ambulância do SAMDU.

109 carros roubados

Sòmente no mês passado foram furtados na GB 109 veículos. Dêstes, 41 ainda continuam desaparecidos. Os carros preferidos pelos ladrões, foram os "Volkswagens" (22 desaparecidos). Os demais foram: jipes, 13; "Chevrolets". 12 e "Rural Willys", sete. A Zona Sul foi a de maior incidência nos furtos de automóveis, com 40 casos. Segue-se o Centro, com 30 e o restante na ZN. Na Seção de Furtos de Automóveis, da Chefia de Polícia, não existe para as diligências uma viatura sequer.

Jôgo "desapareceu"

Até o momento em que encerravamos os trabalhos desta edição, nenhum flagrante de "jôgo-do-bicho" ou "bookmacker" havia sido efetuado pelas autoridades policiais da Delegacia de Costumes e Diversões, mesmo com o nôvo plano de combate à contravenção, pôsto em prática pelo atual chefe de Polícia, curador Newton Marques Cruz. Ouvidos pela reportagem, agentes daquela especializada informaram que não haviam recebido nenhuma comunicação das delegacias distritais, incumbidas, agora, da repressão à jogatina.

Assassino prêso

Depois de quase um mês de incessantes diligências em várias cidades paulistas e fluminenses, policiais do 7º Distrito, chefiados pelo detective Manolo, conseguiram, às últimas horas da noite de anteontem, pôr as mãos no assassino do ladrão — e alcagüete — Marçal Moreira dos Santos, o "Mineiro", abatido com dois tiros de pistola calibre 7,65 na têrça-feira do último carnaval, quando saía de um bar da Praça XV de Novembro.

O assassino, Tarciso Neves (pardo, solteiro, 27 anos, Rua Sacadura Cabral, 212), que foi localizado, em Santos, pelas autoridades da Sétima Divisão Auxiliar da Polícia daquela cidade, confessou a autoria da morte de Marçal e disse que o "executou" por vingança: o ladrão, autor de sensacionais assaltos, inclusive o da "Casa Neno" e o do depósito da "Casa Garçon", há tempos lhe havia dado um tiro "sem nenhum motivo".

O fato interessante da prisão de Tarciso é que êle, quando ouvido pelo detective Manolo, perguntou como a Polícia pôde ter desvendado o crime, se tôdas as suspeitas recaíam sôbre os antigos parceiros da vítima, por esta delatados no 10º DP. O policial então lhe explicou que quem, involuntàriamente, fornecera a pista foi o marginal Jorge Mendonça dos Santos, por êle — Tarciso — baleado dois dias antes. Jorge, no HSA, não sabia do crime de Marçal, mas sabia da inimizade dêste com o homem que o balcara: Tarciso.